

*Membre de l'Amicale des Savigny
de France et de Suisse*

*Communauté de Communes
du Pays de L'Arbresle*

*Commune jumelée avec
Berching (Allemagne)
et Rosia de Secas (Roumanie)*



Savigny
Bulletin
Municipal 2025



I sommaire I

Bulletin Municipal Savigny 2025
Membre de l'Amicale des Savigny de France
et de Suisse. Communauté de Communes
du Pays de L'Arbresle. Commune jumelée
avec Berching (Allemagne) et Rosia de Secas
(Roumanie)

Sommaire	2
Édito	3

Vie municipale

► Equipe municipale	4 / 5
► Plan de mandat	6
► Commission Finances	7
► Commission Urbanisme	8
► Commission Bâtiments	9 / 10
► Commission Voirie, Cadre de vie	11 / 13
► Commission Agriculture	14 / 15
► Commission Vie associative, Communication et Commerces	15 / 17
► Commission Services à la personne / CCAS	17 / 18
► Centre de santé municipal, Informations scolaires, Médiathèque	19 / 20
► Droit d'expression	21
► Infos diverses	21
► Etat civil 2025	22

Vie intercommunale

► Informations de la Communauté de Communes du Pays de l'Arbresle	23 / 28
---	---------

Vie Associative

► Responsables des associations	29
---------------------------------	----

Petite enfance - Jeunesse

► APE - Ecoles publiques	30 / 31
► APEL - Ecole privée St Martin	31 / 32
► Les Récrés Bilingues	32
► Maison des P'tits Loustiques	32 / 33
► AM des P'tits Gônes	33
► Grain de Sel	33

Lien social – Entraide

► Trait d'Union de l'Amitié	34
► Paroisse Notre Dame de la Brévenne	35
► Brévenne Accueil	35

Numérique et connecté

► Savnet – Le club informatique	36
---------------------------------	----



Expression culturelle et artistique

► Les Brigadiers Enflammés	36
► Un Orgue à Savigny	37
► Mélodie des Sources	38
► Peinture Relaxation Savigny	39
► Terre et Loisir Savignois – Art plastique « L'Enfance de l'Art »	40

Échanges et Patrimoine

► ASLEC	41 / 42
► Savigny, Patrimoine d'Hier et de Demain	43
► Fête médiévale « Les chevaliers au Pays de L'Arbresle »	44
► Les Festayres	45

Sports

► AB2S	46
► BLS	47
► ASC Savigny Gym	47
► FC Savignois	48
► FC2S	48 / 49
► Les Petits Buts Savignois	49
► RAMS	50
► Running Club Savignois	51
► Savigny Danse	51
► Savignyoga	52
► Tennis Club Savignois	52 / 53

Les Classes

► Classes en 6	53
► Photos fête des classes 2025	54 / 55

Calendrier des manifestations

	56
--	----

En pages centrales : Mémo détachable
 Artisans et commerçants de Savigny
 Numéros utiles

N° 53 - Bulletin municipal 2025

Directrice de publication : Monique LAURENT, Maire

Secrétariat de rédaction : Commission Communication - Photos : Commission Communication

Merci aux associations pour leurs contributions et photos, ainsi qu'à Céline GACON de D'Clic Photo pour les photos des classes en 5

Conception et impression : SARL MADDRAS



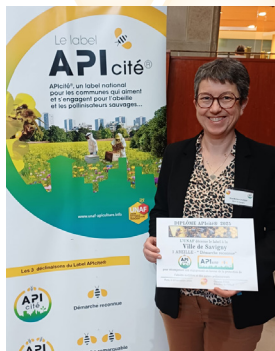

Chères Savignaises, Cher Savignois,

Ce bulletin municipal est l'occasion de vous présenter l'action menée par l'équipe municipale. Ce numéro revêt toutefois un caractère particulier : 2026 étant marquée

par les élections municipales prévues en mars, seuls les projets achevés ou en cours y seront présentés.

La réalisation la plus marquante de l'année est, sans conteste, l'achèvement des travaux de réhabilitation de l'ancienne mairie, transformée en pôle santé. Cet important projet a été mené en étroite collaboration avec les médecins du centre municipal de santé et les professionnels paramédicaux. Nous avons été très heureux de l'inaugurer avec vous fin juillet.

Depuis, nos médecins salariées ont choisi de mettre fin à leur contrat afin d'exercer en libéral et rejoindre des maisons de santé pluriprofessionnelles sur d'autres communes. Nous déplorons ces départs et l'absence d'accord avec les professionnels du pôle santé. Afin d'assurer la continuité de l'offre de soins, des annonces ont été diffusées pour accueillir de nouveaux médecins.

L'arrêt de l'activité de Sophie et Christian Jacoud, boulangers du village, a également constitué une préoccupation majeure en 2025. L'équipe municipale s'est fortement mobilisée pour assurer la continuité de ce service essentiel et proposer un local. Ainsi, Les Halles de la Tour ont pu s'installer dans l'ancien bar de la Tour, pour proposer la vente de pain, du snacking et une épicerie de proximité. Cette réussite est le fruit d'un travail collectif associant l'équipe municipale et la CCPA. Elle illustre combien la solidarité et la coopération sont essentielles pour surmonter les difficultés.

Après un diagnostic et le curage des pierres qui risquaient de tomber, d'importants

travaux doivent être engagés pour stopper les dégradations de la tour de l'Horloge, édifice emblématique du village ! Compte tenu du coût, un appel aux dons a été lancé avec la Fondation du Patrimoine. Il rencontre déjà un bel élan de générosité. Merci à toutes celles et ceux qui ont déjà contribué ou y contribueront.

Vous trouverez aussi dans ce bulletin la vie des associations du village. Grâce à l'engagement des bénévoles, Savigny bénéficie d'une belle offre d'activités sportives, culturelles ou festives. Que tous les bénévoles qui font vivre la solidarité, le lien social et animent le village soient vivement remerciés. Notre vie associative est une véritable fierté !

Enfin, parce qu'ils œuvrent au quotidien au service des habitants, que ce soit pour les services municipaux ou des travaux, je tiens à saluer le travail de nos agents communaux. Leur professionnalisme, leur dévouement et leur engagement sont des atouts précieux pour notre commune.

Et, en cette fin de mandat, je souhaite remercier sincèrement l'ensemble des conseillers municipaux. Certains envisagent de se représenter d'autres cesseront leur mandat. Tous, par leur engagement, leurs idées et leur travail, parfois dans l'ombre, ont contribué à la mise en œuvre de nombreux projets qui ont fait avancer notre commune. J'ai pleinement mesuré, tout au long de ce mandat, l'exigence mais aussi la richesse du travail collectif. Ce fut un réel plaisir d'œuvrer ensemble pour le village. Comme l'a dit Helen Keller : « Seuls, nous pouvons faire si peu ; ensemble, nous pouvons faire beaucoup. », alors merci à chacun d'entre eux et merci à eux tous.

Pour conclure, je vous renouvelle mes meilleurs vœux pour l'année 2026 : qu'elle soit pour vous et vos proches une année de santé, de sérénité, de réussite, de solidarité et, espérons, de paix dans le monde.

Monique LAURENT
Maire de Savigny





Équipe municipale

Commissions

► Urbanisme

Christian Martinon (adjoint), Bruno Buisson, Luc Fornas, Evelyne Dutour, Vincent Marty, Daniel Lainé, Colette Bonnet, Isabelle Seemann, Pierre Hulin

► Vie associative et communication

Nicole Thivard (adjointe), Floriane de Camaret, Serge Malet, Marie-Claude Chancellier, Jean-Pierre Chabrant, Marie-Bernadette Coquard

► Bâtiments

Serge Malet (adjoint), Isabelle Kapfer-Serve, Luc Fornas, Jean-Yves Dutour, Jean-Pierre Chabrant

► Services à la personne

Isabelle Kapfer-Serve (adjointe), Evelyne Dutour, Floriane de Camaret, Luc Fornas, Marie-Claude Chancellier, Colette Bonnet, Delphine Auvert

► Voirie, Environnement et Cadre de vie

Pierre Hulin (adjoint), Luc Fornas, Daniel Lainé, Jean-Yves Dutour, Jean-Pierre Chabrant, Isabelle Seemann, Vincent Marty, Colette Bonnet, Nicole Thivard

► Agriculture

Monique Laurent, Jean-Yves Dutour, Marie-Bernadette Coquard, Nicole Thivard, Luc Fornas.

► Finances

Monique Laurent, Luc Fornas, Serge Malet, Bruno Buisson, Christian Martinon

Délégations

► **Comité National d'Action Sociale** : Isabelle Kapfer-Serve

► **Comité social du personnel** : Isabelle Kapfer-Serve, Evelyne Dutour, Isabelle Seemann, Marie-Claude Chancellier



► **Comité des fêtes, Savignois en Coteaux du Lyonnais, Trait d'Union de l'Amitié** : Nicole Thivard et Jean-Pierre Chabrant

► **Relations avec la Paroisse** : Monique Laurent, Serge Malet

► **Conseiller en charge des questions de défense** : Pierre Hulin

► **Association des Savigny de France et de Suisse** : Bénédicte Dumas (déléguee) et Monique Laurent (membre associée)

► **Office du Tourisme** : Nicole Thivard

► **Plan départemental des itinéraires de promenade et de randonnée** : Pierre Hulin

► **Ecoles** : Floriane de Camaret

► **Membres du conseil municipal au CCAS (Centre Communal d'Action Sociale)**
Isabelle Kapfer-Serve, Marie Bernadette Coquard, Evelyne Dutour, Marie Claude Chancellier

► **Membres de la Commission d'Appel d'Offres (CAO)**
Titulaires : Serge Malet, Christian Martinon, Jean-Pierre Chabrant
Suppléant/es : Floriane de Camaret, Colette Bonnet, Bruno Buisson

► **Délégué/es au SYDER (Syndicat Départemental d'Energies du Rhône)**
Délégué : Christian Martinon
Déléguée suppléante : Isabelle Seemann

► **Délégués au SIERT (Syndicat Intercommunal des Eaux de la Région de Tarare)**
Délégués : Vincent Marty et Daniel Lainé
Déléguée suppléante : Marie-Bernadette Coquard
► **Délégué/es au SIEB (Syndicat des Eaux de la Brévenne)**
Délégués : Pierre Hulin et Jean-Pierre Chabrant (vice-président)





Délégué/es suppléant/es : Floriane de Camaret et Jean-Yves Dutour

► **Délégué à la sécurité routière auprès de la Préfecture du Rhône**

Délégué : Pierre Hulin

Délégations au titre de la CCPA

► **Délégué/es au SYRIBT (Syndicat de Rivières Brévenne-Turdine)**

Déléguée suppléante : Monique Laurent

► **Délégué/es au SRDC (Syndicat Rhodanien de Développement du Câble)**

Délégué : Serge Malet

Déléguée suppléante : Monique Laurent

► **Délégué/es à la Commission intercommunale des Impôts directs**

Déléguée suppléante : Monique Laurent

► **Délégué/es au Collège des 4 vents**

Déléguée suppléante : Monique Laurent

► **Délégué/es au SOL (Syndicat mixte de l'Ouest Lyonnais)**

Délégué suppléant : Christian Martinon

► **Délégué/es au SMADEOR (Syndicat Mixte d'études d'aménagement et de développement économique de l'Ouest rhodanien)**

Délégué suppléant : Christian Martinon

► **Délégué/es à la Commission Délégation de Service Public**

Délégué : Christian Martinon

Conseil communautaire - CCPA

Monique LAURENT : **Commission Aménagement du territoire & Commission Transition écologique et énergétique, environnement, déchets**

Christian MARTINON : **Elu Vice-Président des Commissions Voirie & Assainissement collectif, non-collectif, et pluvial**

I vie municipale I



Nicole THIVARD : **Commission Agriculture - Tourisme**

Serge MALET : **Commission Finances-Informatique & Commission Mutualisations**

Isabelle KAPFER-SERVE : **Commission Solidarités, Commission Culture & Jeunesse**

Pierre HULIN : **Commission Mobilité - Transport, Commission Voirie, Commission Assainissement collectif, non-collectif, et pluvial**

Evelyne DUTOIR : **Commission Commerce - Artisanat**

Daniel LAINE : **Commission Aménagement du territoire**

Isabelle SEEMANN : **Commission Développement économique - Zones d'activité - Co-working**

Vincent MARTY : **Commission Sports**

Permanence des élus

Les permanences de Mme le Maire se déroulent le mercredi et le samedi de 9h à 12h. Elle reçoit aussi sur rendez-vous, de même que ses adjoints.

Conseil Municipal des Enfants :

Sont élus pour le mandat 2024/2026

Maillyne CHAMBE

Hugo COCHET

Louise BUISSON

Gabin DELHAYE

Léana NOGUEIRA

Pierre THEVENOT

Emma CHERBLANC

Noé LEROY LACOMBE





Plan de Mandat

Page 6



Commission Finances

Fonctionnement (hors opérations d'ordre de transferts entre sections) :

Dépenses	2025	2024	2023
Charges générales (*)	569 336,42 €	568 391,67 €	541 204,32 €
Charges de personnel	698 316,53 €	649 483,66 €	701 809,63 €
Atténuation de produits	27 351,00 €	28 498,00 €	28 821,00 €
Autres charges de gestion courante	221 781,98 €	229 471,63 €	236 767,84 €
Charges financières	10 327,98 €	13 062,26 €	13 058,33 €
Charges exceptionnelles	4,50 €	14,80 €	254,00 €
Total	1 527 118,41 €	1 488 922,02 €	1 521 915,12 €

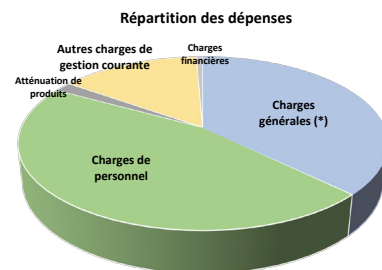

Recettes	2025	2024	2023
Remboursement frais de personnel	29 690,85 €	74 383,85 €	63 421,21 €
Produits services domaines et ventes	64 831,11 €	61 080,30 €	65 454,44 €
Impôts et taxes	1 247 260,01 €	1 243 278,13 €	1 248 317,28 €
Dotations subventions	451 381,88 €	452 392,49 €	439 068,72 €
Produits gestion courante	76 238,34 €	96 236,70 €	40 285,02 €
Produits exceptionnels		14 635,74 €	19 491,63 €
Total	1 869 402,19 €	1 942 007,21 €	1 876 038,30 €
Excédent de Fonctionnement	342 283,78 €	453 085,19 €	354 123,18 €

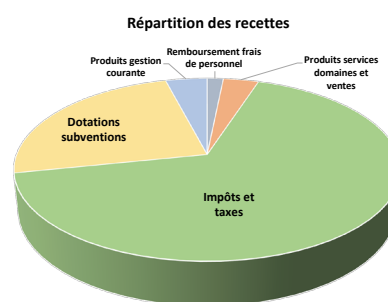

(*) dont 123 000 € d'énergie (Gaz et électricité), 130 000€ de prestations de services (Centre de loisirs, ...), 32 000€ d'entretien de bâtiments, 31 000€ d'entretien de voirie terrains et réseaux, 8 000€ d'entretien de matériel voirie, 8 600 € de carburant, 43 000€ de maintenance (contrôles sécurité obligatoires, maintenance informatique ...)...

Investissement :

Dépenses	2025
Dotations, fonds divers, réserves (reversement de la part TAM sur ZI)	14 644,53 €
Emprunts et dettes assimilées (remboursements d'emprunts)	23 550,00 €
Immobilisations incorporelles	30 313,21 €
Subventions d'équipements versées	103,18 €
Immobilisations corporelles et en cours	1 244 831,08 €
Total	1 313 442,00 €

Recettes	2025
Dotations FCTVA et, TAM	180 005,00 €
Excédent de fonctionnement	328 538,93 €
Subventions d'investissement	38 395,90 €
Emprunt	602 581,92 €
Total	1 149 521,75 €

Répartition des investissements réalisés en 2025 :

Giratoire de Grange Chapelle : 86 481 €
Pôle Santé : 1 013 114 €
Parking à la Font Porée : 7 690 €
Aménagement du centre bourg : commerces : 3 358 €
Aménagement Esplanade de Berching : 4 680 €
Liaison piétonne City stade - Trésoncle : 40 336 €
Lavoir de la Font Porée : 6 221 €
Portail du Cuvier : 6 109 €
Bâtiments communaux : 23 433 €
Tour de l'Horloge : 22 899 €
Equipement téléphone et informatique : 8 024 €
Poteaux incendie : 8 000 €
Voirie et fleurissement : 38 784 €
Matériel technique et mobilier : 6 117 €

Répartition des subventions perçues en 2025 :

Giratoire Grange Chapelle (SYTRAL) : 30 600 €
Liaison piétonne vers Sain Bel (CCPA) : 7 500 €
Réfection terrain de foot (FC Savigny) : 15 000 €





Commision urbanisme

► Gestion de l'éclairage public :

Le sujet a déjà été évoqué dans nos précédentes éditions. Cependant il est à noter qu'en plus des économies d'énergies générées et de la gestion à distance des installations, la commune bénéficie aussi de la revente des certificats d'économies d'énergie (CEE). A ce titre elle va recevoir cette année la somme de 32000 €.

Qu'est ce que les CEE ?

Les certificats d'économie d'énergie sont un dispositif mis en place par le gouvernement français pour inciter à la réduction de la consommation d'énergie. Les fournisseurs d'énergie, tels qu'EDF, Engie, Total... sont tenus de réaliser des économies d'énergie et peuvent acheter des CEE pour remplir leurs obligations. Les CEE sont générés par des travaux d'efficacité énergétique réalisés par des particuliers, des entreprises ou des collectivités locales.

► Recensement de la Population :

Le recensement de la population s'est déroulé du 16 janvier au 15 février 2025. Cette enquête a permis de dénombrer 896 habitations principales et 85 habitations secondaires ou vacantes. La population recensée s'élève à 2048 habitants. Néanmoins, selon les règles fixées par l'INSEE, cette nouvelle population sera prise en compte dans 2 ans soit en 2027.

► Nouveau Quartier de Grange Chapelle :

Après le retrait de l'aménageur SEFI, un nouvel opérateur, Les Nouveaux Constructeurs, s'est rapproché des propriétaires pour l'acquisition des terrains, et de la commune pour le nouveau projet d'aménagement. Un permis de construire a été déposé en mai dernier et



l'arrêté de permis de construire a été délivré en novembre 2025. Le programme se compose de 63 logements répartis en 37 villas du T4 au T5 et 26 logements du T3 au T4 dont 13 logements sociaux. Une réunion d'information a été organisée par la mairie en présence du constructeur le 16 décembre dernier. Elle a permis de présenter le programme, le planning des travaux et de répondre aux questions des personnes présentes.

Pour rappel, c'est un projet privé. Les personnes intéressées doivent prendre contact directement avec l'opérateur.

Pour la Commision, Christian Martinon





Commission bâtiments

Ci-dessous la liste des différents travaux d'entretien réalisés sur cette année par des artisans. C'est environ 30 000 euros qui sont dépensés chaque année pour entretenir les différents bâtiments de la commune.

A cette liste il convient d'ajouter tous les travaux réalisés par le service technique.

Date émission	Désignation	Tiers
07/01/2025	Réparation plomberie salle Trésoncle	SARL GIDON Yoann
15/01/2025	Réparation porte serrure chalet	Entreprise Menuiserie BESSON Gérard
21/02/2025	Dépannage Mairie	SARL CHAMPAVIER & Fils
18/03/2025	École Sources peinture salle archives	SARL TRICAUD
24/03/2025	Vestiaires foot réparation accessoires douches	SARL DUBOST RECORBET
04/04/2025	Réparation alimentation variateur hotte	SARL CHAMPAVIER & Fils
04/04/2025	Réparation alimentation défibrillateur école	SARL CHAMPAVIER & Fils
04/04/2025	dépannage chauffage PT théâtre	SARL CHAMPAVIER & Fils
05/05/2025	Réparation porte WC bâtiment Amitié chalet	Entreprise Menuiserie BESSON Gérard
05/06/2025	Circulateur ECS eau chauffage	ENER4
19/06/2025	Dépannage cuisine Trésoncle	SARL CHAMPAVIER & Fils
11/07/2025	Électricité vestiaires ligne extérieure	GALAMAN Ludovic
22/07/2025	Réparation eau chauffage église et pavillon	ENER4
31/07/2025	Réparation carte électronique chaudière voirie	ENER4
31/07/2025	École Sources peinture couloir	SARL TRICAUD
07/08/2025	Salle Trésoncle réparation manivelle volet	LES ARTISANS DU STORE
04/09/2025	École Sources réparation alarme incendie	DIRECT PRÉVENTION
15/09/2025	Peinture médiathèque fenêtre volet	BLANC DÉCOR
21/11/2025	Église réparation sonde chaudière	ENER4
15/12/2025	Réparation GSM alarme CTM intrusion	SARL LB Associés
15/12/2025	Réparation portes salle Trésoncle	SARL MÉTALFER

Pôle Santé : ce chantier a sans doute été l'un des points marquants de ces deux dernières années. C'est une rénovation complète qui a été effectuée, intérieure et extérieure. A ce jour le bâtiment est conforme aux attentes (dans la mesure où il a fallu s'adapter à un bâtiment existant) et totalement fonctionnel depuis l'été dernier.

Lavoir Font Porée : fin des travaux au niveau du bâtiment par la reprise des peintures extérieures. La partie 'espace vert' sera remise en état au printemps prochain.





Commission bâtiments (suite)

- **Restaurant Clos de l'Abbaye** : réfection de la partie cuisine
- **Médiathèque** : 2^{ème} phase de réfection des volets
- **Ecole primaire** : rénovation de différentes parties communes dans la continuité des précédentes phases des années précédentes
- **Cuvier** : changement du portail
- **Madone** : nettoyage et remise en peinture (travaux réalisés par service technique)



AVANT



APRES

TRAVAUX À VENIR SUR 2026 :

Bâtiment toilettes esplanade Berching : pour des raisons de délai administratif, les travaux initialement prévus sur la fin d'année 2025 seront réalisés sur le 1^{er} semestre 2026



Bâtiment du Pavillon de l'amitié :

Changement des différentes fenêtres principalement à l'étage (actuellement en simple vitrage), où se situent la salle du Trait d'Union de l'Amitié et celle gérée par le centre de loisirs Léo Lagrange pour les jeunes.

Tour de l'horloge :

Comme indiqué dans le précédent Savigny Info, des travaux d'expertise ont été menés afin de vérifier l'état de santé de « notre » tour (datant du XII^{ème} siècle). Bien que la structure reste « solide », cet audit a mis en évidence la nécessité de lancer rapidement une campagne de travaux : réfection des joints, changement de pierre d'angle, fissures internes et externes à traiter...

Le coût de ces travaux estimés à plus de 100 000 euros nous incite à rechercher des moyens de financement type subvention mais aussi, et c'est une nouveauté, par une opération de dons par des entreprises, particuliers ou autres mécènes.

Vous trouverez, en pièce jointe de ce bulletin, un document donnant toutes les informations quant à cette opération qui est menée avec l'association du « Patrimoine d'hier et de demain » et en partenariat avec la Fondation du Patrimoine pour la partie administrative.

Pour la commission, Serge Malet

IMPORTANT :

Le don permet de bénéficier d'une réduction d'impôts de 66% du montant du don depuis le 01/01/2026





Commission voirie, cadre de vie

► Mobilité

Le Sentier des Remparts constitue une nouvelle liaison entre la Mairie / City Stade et les équipements sportifs du Trésoncle. Il présente un double intérêt :

- Il permet en toute sécurité à des piétons ou des cyclistes de rejoindre les équipements sportifs et même en poursuivant par la voie verte, le village de Sain Bel. Vous pouvez continuer par la voie verte du chemin du Pêcheur pour rejoindre le centre et la gare de l'Arbresle.

Le tout sur un tracé pratiquement plat et dans des zones bien agréables à traverser.

- Il permet aussi, pour des visiteurs du site historique, de découvrir le lieu en l'abordant par le Pré du Moine, puis en suivant les remparts et en remontant par la rue de l'Abbaye d'entrer dans le centre de l'ancien quartier.

Des pupitres d'informations donnent des explications historiques. Elles ont été rédigées en collaboration avec l'Association du Patrimoine.

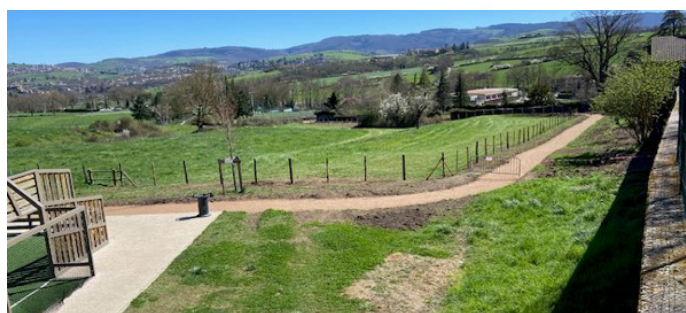

I vie municipale I

Un banc situé à proximité du point d'eau permet une halte bucolique. Des lanternes solaires jalonnent le parcours.

En complément de l'existant, nous avons installé une table de pique-nique avec accès aux Personnes à Mobilité Réduite.

Un nouvel escalier permet en toute sécurité de rejoindre le sentier depuis le parking de la Place du 8 mai.

Enfin, pour compléter ce sujet des mobilités douces, la Communauté de Communes va aménager une voie verte dans la ZI de la Ponchonnière. Elle suivra la route du Bois du Maine, du rond-point de l'Archipel jusqu'à la fin de la ZI (Zone Industrielle).

Une sécurisation de la portion restante jusqu'à la rue du Font de la Cure est à l'étude.

► Sécurité routière

Afin de renforcer encore la sécurité en limitant la vitesse de certains véhicules, avec accord du département, des coussins « berlinois » ont été installés sur la D7 en venant d'Ancy avant les écoles et sur la route de Saint Romain avant le parking derrière l'église.



Sur l'équipement de la double écluse sur la RD7 à l'entrée de l'agglomération en venant de Sain Bel, nous avons installé des lampes LED clignotantes qui renforcent la visibilité de nuit des ilots.

Un marquage spécifique piétons a été réalisé dans la montée d'accès à l'école maternelle.





Commission voirie, cadre de vie (suite)

► Aménagements du village

Nous avons profité d'importants travaux sur les réseaux séparatifs (réseaux eaux usées, eaux pluviales), pour refaire les revêtements Rue des deux Maisons et Rue de la Paix.

Pour le nouveau parking du quartier de la Font Porée, nous avons eu de nombreux échanges avec l'Architecte des Bâtiments de France, les Services paysagiste du CAUE et le SRA DRAC (Service Régional de l'Archéologie).

Nous avons enfin pu lancer les appels d'offres de consultation des entreprises.

Les travaux doivent débuter en ce début d'année 2026.

Nous allons pouvoir créer finalement 24 places de stationnements supplémentaires avec une surface entièrement désimperméabilisée et ombragée.

Sur l'esplanade de Berching, nous avons



remplacé tous les candélabres par des modèles Led, plus efficaces et moins énergivores.

Deux nouveaux sites de compostage après celui de la Place des Moines ont été réalisés.

Un premier à l'entrée du Parc du Chalet Montange, le deuxième sur le parking sous la Mairie.

Les riverains pourront ainsi déposer leurs déchets organiques afin de réduire le volume et le poids des poubelles noires.



► Voirie

Nous avons réalisé deux aires de croisement au lieu-dit Chamberty et dans la Montée de Carnoux. La chaussée de la RD7 a été renforcée au niveau de la double écluse Route de Sain Bel. Une sécurisation des fossés a été réalisée Route de la Métralière.

► Végétalisation

Le giratoire de Grange Chapelle a été planté d'un cerisier Burlat, emblématique de notre village ainsi que de 3 massifs d'arbustes aux couleurs différentes.





L'ombre du jardin d'enfants sera complétée par deux Tilleuls.



Les jardinières du parking au-dessus du centre technique derrière l'Eglise ont été garnies avec des plantes et des arbustes persistants.

► Assainissement

Une station d'épuration a été installée en dessous du Hameau de Taylan. Un réseau de connexion des habitations a été réalisé, il permet d'alimenter la station.

Après passage dans un dégrilleur pour retirer les déchets de tailles importantes, les effluents passent dans un Biodisque. Celui-ci est composé d'un grand nombre de disques en matériau synthétique qui tournent très lentement. Les bactéries se fixent sur les disques et passent d'un milieu liquide à un milieu aérien ce qui permet une première épuration. Cette première étape est complétée par le passage dans un filtre à roseaux qui vient peaufiner le traitement.

Les premières habitations vont être connectées à la station en tout début d'année 2026.



I vie municipale I

► Défense contre les incendies – DECI

A la suite des réunions avec les habitants des hameaux de Taylan et de Persanges, nous allons faire chiffrer les installations de réserves d'eau incendie de 100 à 120 m³.



► Incivilités

Comme chaque année nous sommes soumis à de nombreuses incivilités comme des panneaux de signalisation tordus ou cassés, des animaux d'élevage déposés morts dans les fossés, des stationnements dans des zones non autorisées, des dépôts sauvages de déchets de toutes sortes.



Nous vous rappelons que les cartons alvéolés doivent être amenés en déchetterie. Cela éviterait deux voyages par mois par l'équipe technique à la déchetterie.





I vie municipale I



Nous avons même été conduits à créer un palissage aux alentours du Petit Théâtre et des écoles pour éviter les déjections canines dans l'herbe fréquentée par les enfants.

Rappel : Pour des raisons sanitaires, les crottes de chien sont **interdites** sur les trottoirs, les voies publiques, les espaces verts et de jeux publics... **les propriétaires de chiens sont tenus de ramasser les crottes de leurs chiens, et de les mettre dans une poubelle**, sous peine d'amendes. Ce ne sont ni les commerçants, ni les employés communaux, ni les conseillers municipaux qui sont censés le faire.

Pour la Commission, Pierre Hulin

Commission agriculture

En raison de la crise sanitaire (DNC) qui touchait le département du Rhône, la 3^{ème} journée **Fermes ouvertes** du 12 octobre a été annulée par les éleveurs. Seul le Rucher du Sonnay a accueilli les visiteurs venus découvrir la vie des abeilles, la production de gelée royale, différents miels et le métier d'apiculteur.

La commission a organisé **une rencontre entre les agriculteurs de la commune et les commerçants des Halles de la Tour**. Celle-ci a permis à chacun de présenter ses productions et étudier les possibilités de vente de produits dans ce commerce.

Tout au long de l'année, la commune apporte son **soutien administratif** aux projets agricoles et notamment de construction de bâtiments. Le conseil municipal a en particulier validé la division en volumes du terrain occupé par



la CUMA de l'Intrépide afin de permettre à celle-ci d'installer et louer des panneaux photovoltaïques sur les bâtiments construits.

Lutte contre le frelon asiatique : le groupe de référents composé d'élus de la commission et d'apiculteurs professionnel ou bénévoles a organisé une réunion publique au printemps et un stand sur le marché afin de présenter les problématiques du frelon et la campagne de piégeage. Vous avez été nombreux à vous porter volontaires pour installer des pièges financés par la CCPA et la commune. Grâce à la cinquantaine de pièges disposés dans vos jardins ou à proximité de nids repérés en 2024, ce sont plus de 600 femelles fondatrices qui ont été piégées limitant ainsi le nombre de nids. Bravo et merci à chacun !

Malgré tout, des nids ont été signalés et détruits au cours de l'année 2025. La lutte doit se poursuivre afin de limiter le développement de cette espèce dangereuse pour l'homme et responsable d'importants dégâts dans les ruches et sur les populations de pollinisateurs.

Pour rappel, la communauté de communes du Pays de l'Arbresle participe au financement de la lutte contre le frelon asiatique : **la destruction des nids est donc gratuite pour les particuliers à condition d'en faire la déclaration sur le site frelonsasiatiques.fr** (ou de télécharger l'application mobile intitulée «Frelon Asiatique», de créer votre compte puis de cliquer sur « Signaler »).

Cette action de lutte contre le frelon asiatique s'est poursuivie par des actions en faveur de la biodiversité et des pollinisateurs. Cela a valu à **la commune d'obtenir le label APlcité** et sa première abeille. Un grand merci aux apiculteurs volontaires qui ont accompagné la commune dans cette démarche.





► Label Apicité

Ce label national, créé en 2016 par l'UNAF, Union Nationale de l'Apiculture Française, permet de valoriser et d'encourager les initiatives des communes en faveur des abeilles domestiques, des pollinisateurs sauvages, et plus largement de la biodiversité.



Il existe trois niveaux de labellisation :

Une abeille récompense une démarche reconnue « J'aime l'abeille », deux abeilles

pour une démarche remarquable « j'aime et je protège l'abeille », et trois pour une démarche exemplaire « J'aime, je protège et je défends l'abeille ».

Le Maire, Monique Laurent était présente le 19 novembre à la cérémonie de remise officielle du palmarès 2025 d'APIcité qui s'est déroulée au Conseil Economique Social et Environnemental à Paris.

C'est un encouragement à poursuivre nos actions en nous appuyant sur l'analyse personnalisée du comité de labellisation, incluant nos points forts et des pistes d'amélioration.

Pour la Commission, Monique Laurent

Commission communication, vie associative et commerces

► Communication

Nous avons à cœur de vous tenir informés des actualités et événements de la commune. Et c'est presque quotidiennement que nous diffusons des informations via nos différents supports, notamment les 2 panneaux lumineux, bien complétés par l'application illiwap que vous êtes toujours plus nombreux à suivre (à ce jour **952 abonnés**). Les

La vie municipale



informations illiwap sont aussi relayées sur la page Facebook de la mairie et sur le site internet.

N'hésitez pas à consulter notre site internet : en plus des rubriques pour mieux connaître la commune et ses services, vous pourrez suivre les principales informations : événements à la une, agenda, comptes-rendus des conseils municipaux, coordonnées des associations, liste des artisans et commerçants, infos pratiques... sans oublier les actualités de la médiathèque.

Vous pouvez nous faire remonter vos éventuelles remarques ou corrections via le formulaire de contact.

► Vie associative

La vie associative continue de s'enrichir à Savigny avec 2 nouvelles associations :

- Les Petits Buts Savignois qui comptent déjà 22 adhérents tous réunis autour du plaisir de jouer à la pétanque,
- Le Running Club Savignois, qui va nous proposer début octobre une « Backyard savignoise », une forme de course qui se déroule 24h pour les plus endurants !



Comme chaque année, la mairie a apporté son soutien aux associations avec la mise à disposition des salles communales, la gestion des plannings, le forum des associations, et l'attribution de subventions, pour un budget de près de 50 000€.

Mais c'est surtout grâce à l'implication de tous les bénévoles qu'un grand nombre d'activités est proposé et que de nombreuses manifestations animent le village. Et nous pouvons être fiers de nos associations, entre résultats sportifs, de beaux spectacles, concerts ou expositions, une année particulièrement festive avec la Féria et la Fête Médiévale, sans oublier les rendez-vous incontournables avec les Classes...

Alors un immense merci à tous les bénévoles !





I vie municipale I

Cette année 2025 a été aussi celle du lancement de la **saison culturelle des 4S**, Sain Bel, Saint Pierre-la-Palud, Savigny et Sourcieux les Mines. C'est l'opportunité de mettre en avant nos associations mais aussi de découvrir de nouveaux talents et d'accueillir des événements de nos communes partenaires. Ainsi, le 13 décembre au petit théâtre, « La Fabrique culturelle de la Caserne » de Sourcieux nous a proposé la **pièce de théâtre « Amours et piano »** mise en scène par Théo Genin. Un très bon moment de théâtre avec des comédiens de haut niveau !

Retenez aussi la date du 28 mars pour venir écouter à la salle du Trésoncle une centaine de musiciens de l'orchestre symphonique du pays de L'Arbresle accompagnés par des choristes qui interpréteront des musiques de film « **Le son de cinéma 2.0** », sous la direction de Laurent Jeanpierre. Encore un grand moment en perspective !

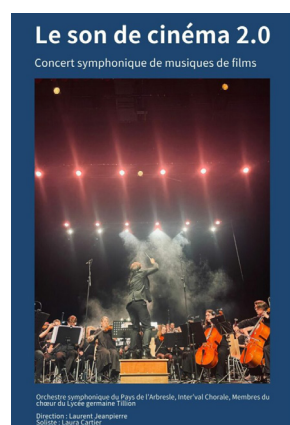

A noter dans vos agendas aussi l'**expo « Au fil de l'art » le samedi 21 mars** à St Pierre la Palud avec les associations de peinture des communes des 4s dont Savigny.

- Suivez le programme sur le site internet de la commune !
- Et retrouvez dans la rubrique Vie associative toute l'actualité et les événements qui ont marqué cette année 2025.

► Le p'tit marché savignois

La fin d'année a été marquée par le départ de Denise et Roger Chaverot présents pratiquement depuis le début du marché. Nous les remercions chaleureusement pour toutes ces années de présence, ils ont



contribué pleinement à la vie du marché. Valentin Debourg les a remplacés avec un stand dans le même esprit, des fruits et légumes de sa production de St Forgeux, et de la revente, pour offrir une gamme variée.

Le marché c'est aussi :

- Un lieu de convivialité, ouvert aux associations qui régulièrement animent le marché avec leurs ventes comme les boudins de la chasse, saucissons patates de l'APE, gâteaux de l'ASLEC...

- Un lieu pour informer comme le stand de sensibilisation à la lutte contre le frelon asiatique, ou encore un stand d'information sur le tri des déchets....

Et en fonction des saisons, des animations, le traditionnel marché de printemps avec entre autres son troc de graines et de plants, et la vente de plants de fleurs et légumes, et notre fameux marché de Noël.

L'édition 2025 a été un beau succès. Tous les ingrédients étaient réunis, météo, une belle ambiance de Noël avec le Père Noël en personne, de bonnes odeurs entre vin chaud, crêpes, churros ou encore cornets de marrons... Grâce au ticket de manège offert aux élèves des 2 écoles, les enfants se sont retrouvés nombreux au manège Le Lutin. Ils ont pu aussi faire une petite balade à dos d'ânes, ou les caresser...

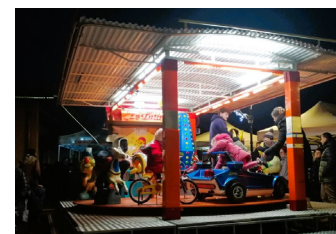

Félicitations à nos associations qui avaient concocté cookies, sablés, crêpes, vin chaud et joliment décoré leurs stands.

Un grand merci à tous les exposants et commerçants du village pour leur participation, grâce à eux, nous avons pu offrir 4 belles corbeilles bien garnies.





Pour cela, il fallait trouver le nombre de pommes de pin (127) et de boules de Noël (24) dans une bonbonne. Bravo aux 4 gagnants : Albert Thivard et Joannès Poncet (qui ont donné la bonne réponse), ainsi que Sébastien Dupuy et Lou Chaigneau qui étaient à 2 près.

► Commerces



Après le départ de Sophie et Christian Jacoud, nous avons accueilli un nouveau commerce « Les Halles de la Tour » : boulangerie, pâtisserie, épicerie, produits frais et/ou plats cuisinés, le Pap's snacks...de quoi satisfaire tout le monde !

► Projet implantation de commerces

Fin 2024, nous vous présentons le scénario pour la réhabilitation du bâtiment acquis route de Sain Bel, avec une démolition partielle et une extension permettant d'accueillir un rez-de-chaussée commercial de 300m² environ, et un R+1 avec 4 logements.

Après concertation avec l'Architecte des Bâtiments de France, le CAUE (Conseil Architecture, Urbanisme et Environnement), et un premier chiffrage par un cabinet, un appel à projet a été lancé en juillet pour retenir un opérateur qui pourrait acheter les surfaces du R+1 et mener les travaux de l'ensemble, la commune restant propriétaire du rez-de-chaussée commercial. Sur 24 dossiers retirés, seul un opérateur a répondu, 2 Fleuves Habitat (ex OPAC). La concertation se poursuit avec 2 Fleuves Habitat pour finaliser la convention qui permettra de déléguer la maîtrise d'ouvrage et lancer l'opération.

Pour la commission, Nicole Thivard

I vie municipale I

Commission services à la personne / CCAS

Chantiers jeunes

Deux chantiers jeunes cette année, l'un du 22 au 25 avril et l'autre du 21 au 25 octobre. Cinq jeunes savignois ont participé à chacun des chantiers. Le premier consistait en la remise en état de deux bancs inutilisés et stockés dans le hangar municipal et la peinture des portes de garages et rampes de la Place des Résistants. Des travaux de désherbage ont complété la semaine. Uniquement des travaux de peinture pour le second chantier et le nettoyage des 456 chaises de la salle du Trésor et vérification des visseries des tables. Les bancs peints, remis en état et destinés à devenir bancs de l'amitié ont été donnés l'un à l'école publique et l'autre au conseil des enfants pour décoration.

Le Maire Monique Laurent a rencontré les jeunes à la fin des chantiers pour les féliciter du travail accompli et leur remettre un bon d'achat.





Conseil municipal des enfants

Beaucoup d'activités pour les enfants du conseil cette année en plus de leur participation aux différentes cérémonies de la commune :

- Décoration et installation du banc de l'amitié vers le city-stade
- Réflexion et choix des agrès du parcours de santé du chemin des remparts
- Collecte de jouets le 5 décembre et remis à l'association des restos du cœur de l'Arbresle
- Visite de la caserne des pompiers d'Eveux
- Visite du local des Restos du Cœur de l'Arbresle
- Le 21 mai, journée à Paris avec visite du Sénat



PEDT Projet Educatif Territorial

Le PEDT est dans sa phase finale. Ils s'appliquera en 2026. Ce projet consiste en un partenariat entre la mairie, les écoles, le personnel des écoles, le centre de loisirs, la médiathèque et les associations de Savigny.

Il concerne les enfants du primaire ainsi que les collégiens et les lycéens durant les temps scolaires, périscolaires et extrascolaires. Le projet est global mais l'accent est mis sur l'accueil des enfants en situation de handicap.

CCAS

Le 21 juin, les plus de 70 ans de Savigny étaient conviés au repas annuel par le CCAS. L'ambiance bon enfant, les chansons et les histoires drôles sont toujours appréciées et participent au plaisir de se retrouver.



171 colis ont été préparés et distribués en partie lors de l'arbre de Noël du 14 décembre organisé par l'association du Trait d'Union de l'Amitié.

L'ambiance était festive et les chansons des années 70/80 reprises en chœur par tous.

Pour la commission, Isabelle Kapfer-Serve





Centre de santé municipal

Évolution du centre de santé municipal : Vers une nouvelle organisation

Dès la fin septembre, à peine installés dans les nouveaux locaux du Pôle santé, les docteurs Guichard et Racine, médecins salariés de la commune, ont manifesté leur volonté de passer à un exercice libéral. La municipalité a immédiatement pris en compte cette demande et engagé une réflexion approfondie sur les modalités de cette transition, tant sur le plan organisationnel que logistique.

Une transition réfléchie et responsable.

Dans un premier temps, l'hypothèse de la fermeture du centre municipal de santé – qui emploie les médecins en tant que salariés – a été envisagée, ainsi que la location de l'intégralité des locaux du deuxième étage.

Cependant, une attention particulière a été portée à la situation de l'assistante médicale, titulaire de son poste, dont les médecins ne souhaitaient pas reprendre les conditions d'emploi actuelles.

Soucieuse d'agir avec responsabilité, la commune a proposé un délai de transition jusqu'en juin 2026, permettant à l'agent de trouver une solution professionnelle adaptée et d'éviter tout sureffectif, tout en assurant une transition progressive et sécurisée du service.

Un contexte en mouvement Fin octobre, le docteur Racine a annoncé sa démission, effective au 31 décembre.

Conformément à la réglementation, qui interdit le partage d'espaces communs entre médecins salariés et libéraux, la commune a proposé au docteur Racine une solution alternative :

l'utilisation des anciens locaux du centre de santé, situés 5 rue Saint-André.

La vie municipale



Parallèlement, les médecins avaient exploré la possibilité de s'associer aux autres professionnels du Pôle santé pour créer une maison de santé pluriprofessionnelle (MSP).

Ce dispositif, qui offre des aides financières en échange d'un travail d'équipe et d'une meilleure prise en charge des patients, avait reçu le soutien de la commune. Cependant, les discussions n'ont pas abouti, plusieurs paramédicaux souhaitant mieux se connaître avant de s'engager dans un tel projet.

Des départs regrettés, un engagement maintenu Dans ce contexte, Mme Racine puis Mme Guichard ont finalement informé la commune de leur décision de ne pas poursuivre leur activité à Savigny, préférant rejoindre une maison de santé pluriprofessionnelle hors de la commune.

La municipalité regrette vivement ces départs, d'autant que des efforts importants et des investissements significatifs ont été consentis pour favoriser l'installation et le maintien de médecins sur le territoire.

Elle reste néanmoins pleinement mobilisée et a déjà lancé des annonces pour recruter des médecins, afin de garantir la continuité des soins pour les habitants.

Infos scolaires

Ecole primaire Les Sources
du Petit Prince
Route d'Ancy

Directeur : Mr Cyril GENIAUT
04.74.01.13.51
ce.0691446x@ac-lyon.fr

Portes ouvertes
le samedi 14 mars de 10h à 12h

Ecole Saint Martin
Exposition – Portes ouvertes :
Vendredi 6 février de 16h45 à 18h
Mardi 12 mai de 16h45 à 18h30

Mme SONNERY Fanny
Cheffe d'établissement

Ecole Saint Martin – SAVIGNY
f.sonnery@groupechampagnat.fr





I vie municipale I

Médiathèque

Chèr(e)s savignois.e.s les horaires de la médiathèque seront peut-être amenés à varier sur les mois de janvier et février. En effet Laura revenant en mars et Floriane s'en allant vers de nouveaux horizons en janvier, ce seront les bénévoles qui assureront les permanences de janvier et février.

Rétrospective des animations de novembre et décembre

- L'escape game du 26 novembre a permis aux enfants du centre aéré et aux usagers du mercredi d'en apprendre davantage sur le gaspillage alimentaire et sont repartis avec un livret avec des astuces anti-gaspi.
- L'animation franco-allemande avec l'autrice Anjtte Aubert pour les classes de CM2 le vendredi 5 décembre a fait découvrir l'allemand aux enfants. Ces derniers ont été curieux et ont posé de nombreuses questions à l'autrice, autrice que vous avez pu retrouver sur le marché de Noël.
- Le 10 décembre la projection du film d'animation Le Cristal Magique a connu un franc succès avec une trentaine de participants !
- La présentation de la BD du patrimoine le vendredi 12 décembre a donné l'occasion à certains de découvrir la médiathèque ainsi que l'acquisition d'une jolie BD dédiée pour la médiathèque.
- L'Ile aux histoires de Noël le mercredi 17 décembre a offert un moment d'écoute avec la conteuse Amelle Morio pour les plus petits. Les plus grands ont pu exercer leurs talents artistiques pour réaliser de jolies cartes de Noël.



A venir :

Février : Expo les murmures du temps du 3 février au 3 mars / Mario kart switch



Février/ mars/ avril : éveil musical pour les 0-4 ans (samedi 7 février 10h30, mercredis 25 mars et 29 avril 16h)

Mars : accueil de l'auteur Richard Héritier (livres disponibles à l'emprunt à la médiathèque).

Avril : le 24 avril : animation Lecture à voix haute avec le comédien Laurent Duhme dans le cadre de la saison culturelle des 4S. Il lira un des textes pour lequel vous avez voté !

MÉDI@THÈQUE
SAVIGNY

15 route de Sain Bel - 69210 Savigny
09 66 91 57 87

Mardi et vendredi de 16h30 à 18h30

Mercredi de 15h à 18h30

Jeudi 10-12h / Samedi 10-12h / Sauf jours fériés

Adresse mail :

mediatheque@mairie-savigny69.fr

Portail du réseau 4SF :

<https://reseau4sf-pom.c3rb.org/?>

Compte instagram :

[mediatheque_de_savigny69](https://www.instagram.com/mediatheque_de_savigny69)

Compte facebook : Médiathèque de Savigny

Les informations de la médiathèque sur ce lien :

<https://mairie-savigny69.fr/vie-sociale/mediatheque>





Droit d'expression

Bonjour de l'équipe SAVIGNY D'ABORD 2020

La fin de l'année est une période complexe pour de nombreux acteurs, notamment pour nos dirigeants et pour le monde agricole.

Nous formulons le souhait que les premiers puissent présenter un budget répondant aux attentes du territoire, et que les seconds obtiennent des réponses satisfaisantes à leurs revendications, ainsi qu'une issue favorable à la situation actuelle liée à la DNC.

L'équipe Savigny d'Abord 2020 tient à exprimer son soutien aux agriculteurs Savignois.

Le mois de mars marquera le renouvellement des conseils municipaux. Dans ce contexte, la réglementation en vigueur ne permet pas l'utilisation des moyens de la commune à des fins de communication politique. Il nous paraît toutefois important de rappeler notre position, déjà exprimée dans le dernier Flash Info, concernant le projet de transfert de la maîtrise d'ouvrage à un opérateur privé pour la réalisation de commerces et de logements dans un bâtiment communal.

I vie municipale I

Nous estimons que la commune dispose des compétences nécessaires pour conduire ce type de projet, comme cela a déjà été démontré par le passé.

Par ailleurs, le développement d'une offre commerciale élargie, au-delà de deux commerces, s'inscrit dans une dynamique de développement du village et contribue à renforcer son attractivité, plutôt que de le maintenir en situation de dépendance vis-à-vis de la ville-centre avec tous les risques que cela comporte.

Nous adressons nos meilleurs vœux à l'ensemble des habitantes et habitants de la commune, ainsi qu'aux agents municipaux, dont l'engagement quotidien est essentiel au bon fonctionnement et à la qualité de vie du village.

Luc Fornas

Meilleurs vœux pour 2026

Je suis à votre disposition au 06 81 36 32 02
ou par mail : luc.fornas@wanadoo.fr

CENTRE DÉPARTEMENTAL DE SANTÉ ET D'ÉDUCATION SEXUELLE – CDES

OUVERT À TOUS

Suivi gynécologique, contraception, IVG, dépistage des IST.
Entretiens couple, famille et individuel. Anonymat possible.

Tél : 09 69 369 369

**Chez nous,
on parle de tout !**

www.rhone.fr/cdes

**Centre
Départemental
de Santé &
d'Éducation Sexuelle**

RHÔNE
LE DÉPARTEMENT



09 69 369 369 *

*appel non surtaxé





I vie municipale - état civil I



NAISSANCES

RAMPON Athénaïs	21.01.2025
MARIONNELLE Lou	03.02.2025
ROUX Noah	05.02.2025
BEDDIAF MANZORRO Missy	07.02.2025
BONIN Paco	13.02.2025
BOURAHLA Imene	04.04.2025
DIONNET Camille	25.05.2025
REUZÉ Carmen	10.06.2025
REUZÉ Nino	10.06.2025
PICOT Anastasia	12.06.2025
DESCHAMP NIOLA Léon	28.06.2025
SIECZKO Élina	19.08.2025
MOULIN Abigaïl	26.08.2025
SOUR Charlie	27.08.2025
FLEURY Nino	01.09.2025
SURREL Ynaïs	03.12.2025
Loën FARGIER	19.12.2025

MARIAGES

SURREL Rémi QUEMIN Sabrina	19.04.2025
GRANJARD Jean-Pierre COQUARD Marie-Bernadette	10.05.2025
GENSANNE Cédric BESSON Amélie	12.07.2025
FRANÇON Fabien DESMARIS Corinne	26.07.2025
GUYOT Sébastien PLANÈS Marion	19.08.2025
DELHAYE Julien JEANDIN Amélie	23.08.2025
AUCAGNE Mathieu BLANCHARD Mélissa	30.08.2025
BOYER Jérôme FERNANDEZ CABEZAS Irene	06.09.2025
GEOFFRAY Patrick VOLDOIRE Corinne	27.09.2025
SOUPRAMANIEN Julien PEREIRA Marie	08.11.2025
PEREIRA Paulo CORNETTO Emmanuelle	29.11.2025

DÉCÈS

BÉJUY Renée épouse POTHIER	15.01.2025	GROS Jacqueline épouse BARBERET	14.07.2025
DUVANEL Bruno	23.02.2025	AGIER Marie-Louise épouse POCHAT	22.08.2025
MEUNIER Régis	01.03.2025	BARRERE Claude	16.09.2025
BRUN Raymond	14.03.2025	LAFFORGUE Jean-Claude	26.06.2025
FOURCY Françoise épouse GOUDARD	15.03.2025	MORETTON Jean	07.10.2025
CHAMBE Aimée épouse CHIRAT	25.03.2025	MOINE Paulette épouse RIBEYRON	09.10.2025
GIRARD Anne épouse VOISIN	04.05.2025	ROSTAING-TAYARD Anaïs	13.10.2025
BÉRERD Lucie épouse COQUARD	29.05.2025	DELIOT Catherine épouse MILLOT	24.11.2025
MÉTRAT Gérard	10.06.2025	DELAYER Jean-Claude	25.11.2025
CHARLIN Guy	18.06.2025		
JOLY Sylvie épouse BARBIER	10.07.2025		





Communauté de Communes du Pays de L'Arbresle

Inauguration des locaux du nouveau siège de la CCPA

Samedi 5 juillet, le nouveau siège administratif de la Communauté de Communes du Pays de L'Arbresle a été officiellement inauguré. Ce bâtiment, conçu dans une logique de sobriété énergétique et de respect de l'environnement, accueille désormais les assemblées délibérantes et les bureaux des services de la collectivité.

A noter que l'accueil du public se fait à L'Arborescence, au 117 Pierre Passemard, à L'Arbresle.



Soyez les bienvenus à L'Arborescence !

L'ancien siège communautaire, rebaptisé L'Arborescence, est un lieu de service public central : accueil physique et téléphonique de la CCPA, Espace France Services, permanences de partenaires (CAF, CARSAT, conciliateur de justice...).

Depuis septembre 2025, il est également devenu un pôle d'activités et de services en accueillant l'espace Info Jeunes Pays de L'Arbresle, le Canévas 2.0, un hôtel d'entreprises, mais aussi des salles en location pouvant accueillir des entre-



tiens individuels, formations et réunions. Lieu de vie, d'échanges et de soutien, chaque habitant peut trouver à L'Arborescence les informations et les services adaptés à ses besoins.

Espace France Services du Pays de L'Arbresle

Effectuer une pré-demande de carte d'identité, compléter et déposer une demande de retraite, faire une simulation de demande d'aide au logement... autant de démarches pour lesquelles chaque habitant peut venir s'informer, se faire accompagner ou simplement vérifier que tout est en ordre dans les actions déjà engagées.

Seule condition : disposer d'une adresse mail (ou accepter d'en créer une).

Les agents aident les habitants dans leurs formalités administratives relatives aux 12 partenaires conventionnés avec les France Services : Assurance Maladie / Assurance retraite / Caisse d'Allocations Familiales / Chèque énergie / Finances publiques / France titres / France travail / France Rénov / La Poste / MSA / Point Justice / URSAFF.

Pour répondre aux demandes plus complexes et à d'autres besoins des habitants, **Espace France Services accueille aussi des permanences de partenaires, sur rendez-vous** : CAF – CARSAT, Assurance retraite et Assurance maladie, Service social MSA, SOLIHA (conseil logement), ALTE (rénovation énergétique), point info mobilité et conciliation de justice.

L'espace France services, c'est aussi deux ordinateurs en libre-service pour réaliser soi-même ses démarches administratives.

Voir Horaires dans mémo central

Contact : 04 37 49 70 91

maison.france.services@paysdelarbresle.fr

Suivez-nous sur les réseaux sociaux !

Facebook : @paysdelarbresle / Instagram : Paysdelarbresle

Linkedin : Communauté de Communes du Pays de L'Arbresle

Panneau Pocket : CC du Pays de L'Arbresle





Se divertir

L'archipel, Aquacentre du Pays de L'Arbresle

Pour quelques heures ou une journée entière, l'Archipel vous propose :

► **Un espace aquatique Archi-Cool** : bassins ludiques, pataugeoires et toboggans transporteront petits et grands autour de nombreux jets d'eau et des joies de la glisse. Pour les plus sportifs d'entre vous, laissez-vous tenter par le bassin sportif de 25 mètres à 8 lignes d'eau !

► **Un espace forme Archi-motivé** dédié à la remise en forme sur plus de 350m² (plateau de cardio-musculation et salle de cours collectifs), des coachs diplômés pour vous accompagner

► **Un espace bien-être Archi-détendu** : saunas, hammam, bain bouillonnant et douches émotionnelles, apaisement garanti pour votre corps et esprit !

Et pendant les vacances scolaires ?

L'Archipel propose de nombreuses animations : Halloween, Noël, fun boat, parcours aventure, soirées zen, nocturnes et bien d'autres !

Retrouvez toutes les informations concernant les tarifs, activités et horaires sur le site **www.archipel-aquacentre.fr** et sur notre page Facebook L'Archipel, Aqua-Centre

Contact : 04 74 01 55 00 / contact@archipel-aquacentre.fr

Savoir nager, un acquis pour la vie

Depuis le 1^{er} septembre, les enfants ont repris le chemin de l'école et de la piscine : apprendre à nager est en effet un enseignement obligatoire, qui se matérialise par le passage d'un test en fin de 6^e dénommé « l'attestation du savoir-nager en sécurité ».

Devant la hausse des noyades en France, la CCPA a fait de cet enseignement une priorité de sa politique sportive. Chaque année scolaire, elle accueille ainsi :

► 2500 élèves des 23 écoles primaires des 17 communes de la CCPA

► 850 élèves de 6^{ème} et 5^{ème} des 3 collèges du territoire et du collège Simone Veil à Châtillon

► 500 élèves des 2 lycées du secteur

En 2024-2025, le taux de réussite au savoir-nager sur le territoire a atteint 95 % (contre 60 % en moyenne nationale).

Des cours de natation enfant, ado, adulte du niveau apprentissage au perfectionnement sont proposés tout au long de l'année, ainsi que des mini-stages d'apprentissage enfant pendant les vacances scolaires.



MONPAYSDELARBRESLE.FR : NOUVELLE VERSION !

Plus claire, plus pratique, plus moderne : découvrez la nouvelle version du site

www.monpaysdelarbresle.fr !

Vous êtes habitant du Pays de L'Arbresle ?

- Retrouvez dans l'annuaire les commerces, artisans, producteurs, associations, situés autour de chez vous.

- Découvrez dans le blog des articles et vidéos partageant de bons conseils, idées cadeaux, commerces encore méconnus du territoire...

- Vous ne savez pas quoi faire ce week-end ? Consultez l'agenda du Pays de L'Arbresle !

Vous êtes un professionnel ou une association du territoire ?

Inscrivez-vous pour renseigner votre structure ou/et événement dans les rubriques du site :

www.monpaysdelarbresle.fr/inscription

ou envoyez un mail à l'adresse suivante :

contact@monpaysdelarbresle.fr

N'attendez plus pour découvrir cette nouvelle version du site et surtout...

Découvrez, rencontrez, consommez...Local !





I commerces - Artisanat I



COMMERCE

ALIMENTATION

LES HALLES DE LA TOUR	Boulangerie, Pâtisserie, Épicerie, Snacking, ...	04 78 25 94 98
18, rue Centrale		
JOUVRAY SARL	Artisan Fromager, détail et gros	04 74 01 16 85
333, Chemin du Vieux Puits		

CAFÉ - RESTAURANT

LE CLOS DE L'ABBAYE	Café restaurant	09 83 84 34 41
4, Route de Sain Bel		

COIFFURE

BERAUDIAT Sylvie	Coiffure à domicile	06 07 13 43 76
9, impasse du Ruisseau		
SALON Isabelle	Coiffure	04 74 01 04 89
5, rue Pierre Bost		
LE FAUTEUIL DE CLEM	Coiffure	06 50 91 36 47
5, rue Pierre Bost		
NOMAD BARBIER	Coiffeur Barbier à domicile	07 83 11 17 14
7, impasse des Cyprès		
JO'HAIR	Coiffure à domicile	07 63 45 67 26

BRICOLAGE - MATÉRIEAUX DE CONSTRUCTION

Tout Faire Matériaux, ETS BONNEPART	Bricolage, matériaux	04 74 01 11 15
624, Rte du Bois du Maine - ZI la Ponchonnière		

DIVERS

P'TITS CAILLOUX, NICOLAS Olga	Bijoux originaux de créateurs, formation	06 86 52 22 00
La Ponchonnière		

HEBERGEMENT - LOCATION SALLES

AU SONGE DE L'EAU, Coste Marie	Gîte de groupe (20 couchages)	06 12 72 54 41
2703, Route d'Ancy		
BELLE VUE, Boissel Magali	Chambres d'Hôtes	06 84 58 84 41
1229, Chemin du Deguenet		
CLOS DU MERLE, Merle Evelyne	Chambre et table d'hôtes	06 28 19 09 18
751, Rte de St Julien sur Bibost		
DOMAINE DE TOURIEUX, Freytag Juliette	Location de salles et Gîte	06 18 92 59 26
2891, Rte de Persanges		
TERRES DE CERISES, Lacour Thierry et Nathalie	Gîte (6 personnes)	06 98 90 58 57
527, Chemin des Terres		

SANTÉ

Centre de Santé municipal	Médecins généralistes Assistante Médicale	04 74 98 33 77 Ou doctolib
2 rue Saint André		
COURTOIS Maud	Kinésithérapeute	06 22 39 56 38
2, rue Saint André		
GILLARD Dominique	Orthophoniste	06 38 32 23 36
2, rue Saint André		
FAURY Kevin	Ostéopathe	
2, rue Saint André		
CIMAN Camille	Psychologue	06 13 07 80 73
2, rue Saint André		

ART THÉRAPIE / BIEN-ÊTRE

BASTIT Anne	Art Thérapeute	06 78 49 46 32 - https://annebastit.wordpress.com
96, impasse du Tram		
BULLE DE DOUCEUR, GOUILLOU Mandy	Ateliers périnataux : Bain thérapeutique/Thalasso bébé/massage bébé Réflexologie émotionnelle/Portage physiologique	07 83 53 48 71 - unebulle.douceur@gmail.com www.unebulledeidouceur.com
4, route de Persanges		
PARENTHÈSE POLYNÉSIE, BOST Mareva	Massages & Soins	06 16 02 41 71
2, rue des Hauts de Savigny		
BARA Sandrine	Réflexologie plantaire	06 19 85 26 23 - equilibrereflexo69@gmail.com
5, rue Centrale		
DEMAREST Mathilde	Réflexologie	06 84 64 86 35
Lanay ou à domicile		
Oh Cœur de soi, VILLAIN Elodie	Energéticienne - Graphiste	06 88 51 48 34 - ohcoeurdesoi@gmail.com www.ohcoeurdesoi.com
53, Taylan		
VITERI Liliana	Praticienne Biomagnétique (soins aux aimants) et Conseillère bien-être en huiles essentielles	06 71 75 43 48 - viteri.liliana@gmail.com
9, allée des Bleuets		
WILSON Jasmine	Intervenante socio-éducative et en remédiation pédagogique (pour enfants, ado et adultes ayant un Trouble Neurodéveloppemental, TND)	Savigny, se déplace à domicile 06 32 19 30 96 - solutionseducative69@gmail.com

ARTISANAT

AUTOMOBILE - GARAGE

CENTRE REPARATION AUTO	Réparation automobile, vente de pièces et fournitures	04 74 70 01 02
ZI la Ponchonnière - Route du Bois du Maine		
GARAGE PARET	Garage automobile	04 74 01 24 17
1341, route Départementale 389		

CARRELAGE

LCARRELAGE, COUPERIER Lucas	Carreleur Mosaïste	06 17 20 00 03
10, impasse Grange Villeroy		
EURL SEEMANN Thomas	Carrelage	07 86 68 02 80
17, Allée Grange Chapelle		

CHARPENTE TRADITIONNELLE COUVERTURE

BÂTI-RENOV', DARGERE Guillaume	Charpente, couverture, photovoltaïque	06 25 68 50 78
21, route de Sain Bel		
DARGERE Philippe	Toiture couverture	06 80 96 89 10
11, Chemin St Pierre		
FERREOL David	Couverture zinguerie	06 18 00 18 73
ZA Grange Chapelle		

ELECTRICITÉ

CHAMPAVIER et fils	Electricité	04 74 01 07 54 - 06 85 74 01 70
165, chemin de Chamberty		
GALAMAN Ludovic	Electricité - Neuf - Rénovation - Motorisation Visiophone - Eclairage Piscine et pose clôture	06 50 42 61 62
41 route de Rejivas		
LOVAN Electricité	Electricité	06 64 70 18 24
237, rte de Persanges		

ISOLATION

TECHNO RENOVE HABITAT	Isolation de plafond, plancher, mur	06 73 84 18 52
ZI La Ponchonnière - 26 route des Chênes		

MAÇONNERIE

EURL BOST Serge	Maçonnerie, carrelage, façade	04 74 26 99 41
2, rue des Hauts de Savigny		
PONCET Eric	Maçonnerie	04 74 01 17 73
8, rue Pierre Bost		

MATÉRIEL AGRICOLE

Ets FREDIERE et fils	Matériel agricole, réparations vente	04 74 01 11 07
15, montée du Bois d'Art		

MENUISERIE

ASTIER Lionel	Menuiserie	06 79 88 23 14
1, chemin Saint Pierre		
BESSON Gérard	Menuiserie Charpente	06 26 16 44 18
ZI La Ponchonnière, 530 route du Bois du Maine		

MÉTALLERIE SERRURERIE

METALFER	Métallerie Serrurerie	04 74 70 88 05
ZI la Ponchonnière - 26, route des Chênes		

MULTISERVICES

AG TRAVAUX, ANSELMINI Guy	Multiservices en bâtiments, électricité, plomberie, placo	06 87 28 84 84
17, rue de Taylan		
PHILIPPE MULTISERVICES, PHILIPPE Louis	Multiservices en bâtiments, aménagement intérieur, extérieurs	06 13 20 81 83
3, impasse Grange Verte		

PAYSAGISTE

JARDINS SERVICES, MASINI Sébastien	Entretien, plantation, traitement élagage, espaces verts	06 14 64 32 46
6, impasse du Ruisseau		

PLÂTRERIE - PEINTURE

TRICAUD Pierre	Plâtrerie Peinture	04 74 01 52 62
La Rochette - 144, route de Nervieux		

PLOMBERIE SANITAIRE ZINGUERIE CHAUFFAGE

ETS GOUTTE Marcel	Plomberie	04 74 01 01 18
21, allée Grange Chapelle		
DG Ramonage Dilan Granal	Ramonage de tous types de conduits	06 50 42 43 98
7 Hameau de la Madone		

SERVICES À LA PERSONNE

Marie-Odile Dame de Compagnie	Écoute et soutien pour personnes âgées, isolées ou en convalescence	06 76 97 28 53 - mo.damedecompanie@gmail.com
--------------------------------------	--	---



I commerces - Artisanat I



ARTISANAT (SUITE) SERVICES À LA PERSONNE

Ménage & vous, BARBERET Isabelle	Ménage et repassage à domicile 07 62 21 04 22
Société Adolys, SALADO Corinne	Services à la personne (Accompagnement, travaux ménagers, petit jardinage et bricolage...) 72, chemin de Dody 06 24 34 00 04

TAXI

SAVIGNY TAXI, TEYSSIEUX Karine	Taxi toutes distances, réservation 7j/7 6, rue du Gappas 06 67 81 94 75
---------------------------------------	---

TRANSPORT ROUTIER

LOPEZ Thierry	Transporteur routier 5, impasse du Pont 04 74 26 99 80
----------------------	--

DIVERS (AUTRES)

BOURDIN Didier	Diagnostic 125, impasse du Viaduc 06 74 76 20 90
Domaine des félins, Elodie Pari-Perrin	Pension féline et visites à domicile chien et chat 206, chemin de la Goutte 06 75 30 84 06
LMT Location	Location de matériel pour entrepreneurs Route du Bois du Maine 06 75 30 84 06
SAMIR	Fabrication d'instruments scientifiques et techniques 11, allée Grange Chapelle 04 74 01 46 61
SYRAH Education canine -SERRE François	Education canine 24 rue d'Ancy 06 47 47 54 32 - www.syracheducationcanine.fr
ZIK'P, PAVON Cyril	Concerts, animation soirées 06 82 07 67 53 - cyrilpavon@gmail.com

AGRICULTURE - PRODUCTION - ELEVAGE - DRESSAGE

GAEC Aux P'tits plaisirs des champs, CHARPENTIER Nicolas et Laëtitia	Viande limousine, cerises, poules pondeuses, maraîchage, Vente directe à la ferme le jeudi de 16h30 à 19h 249, Chemin du Basset 06 79 65 02 34
Elevage Aubrac, CHERBLANC Clément	Viande de race Aubrac Lieu-dit Persanges 06 60 66 67 32
DOMAINE ROSTAING-TAYARD Emmanuel	Gamay et chardonnay en bio et biodynamie - Berturand 07 81 08 25 87
DUTOIR Gabriel	Cerises et mirabelles 185, Chemin de Combe-Ribost 06 71 98 98 36
EARL PASSION BERTRAND, BERTRAND Audrey	Vins coteaux du Lyonnais blanc et rouge, Beaujolais rouge, Viognier, Crémant Bourgogne 148, impasse du Tram earlpassionbertrand@gmail.com
RESTONS FERME, GOUILLOU Mélanie et CLAVEL William	Producteurs de veau de lait, bœuf, cerises, abricots 124, Route de Persanges earlclavetwilliam@outlook.com
ÉLEVAGE DE LA SOURCE, PERRIER Laurence	Elevage canin 1060, rte de Nervieux 06 65 51 26 41
FERME DU BOIS GONNAY, DEMAREST Mathieu	Fromages de chèvre et Vin 129, Chemin du Bois Gonnay 04 74 01 13 64
FERME DU PETIT ARBRE, Luca PERRON	Légumes bio La Palud 06 25 11 07 18 - lucaperron@yahoo.it
FERME GRANGE BODET, BARBERET Christian et Morgane	Vente directe de fruits et légumes 5, Chemin Fiancette 06 76 30 69 73 - fermegrangebodet@orange.fr
FERME DU RIGAUD, MORETTON Gilles	Fourrage, Gardiennage camping-car 174, Chemin du Rigaud 06 12 77 58 15
FERME DE RUSILLE, COQUARD Marie-Bernadette et GRANJARD Lara	Production de viande d'agneaux, de canards gras et foies gras, et fromages de brebis 1332, Chemin de Rhules 06 14 71 17 97 - 06 30 41 99 55
GRANGE Stéphane	Vente de chiots Bergers australiens 235, impasse de la Grange du Puy 04 74 01 28 29
PONEYS & CHEVAUX DU DOMAINE	Centre équestre 46, Route du Bois Du Maine 06 64 05 72 58 - claire.defranco@wanadoo.fr
ROSTAING-TAYARD Claire	Tisanes, gemmothérapie, phytothérapie, Huiles de soin AB et Demeter 573, rue Combe-Ribost 07 60 62 75 92
RUCHER DU SONNAY, LEHMANN Marie-Ange	Apiculture, Miel, gelée royale 133 chemin la Palud 06 33 81 49 20
SYRAH Education canine, SERRE François	Education canine 24, route d'Ancy 06 47 47 54 32

Retrouvez aussi tous les producteurs en vente directe dans le Guide des producteurs locaux du Pays de L'Arbresles, édition Savigny

Artisan ou commerçant, si vous avez une entreprise ou un commerce sur Savigny, et que vous n'êtes pas sur la liste, ou pour toute modification ou cessation, merci de contacter la mairie au 04 74 72 09 09 ou mairie@mairie-savigny69.fr

Le P'tit marché Savignois hebdomadaire : vendredi soir de 15h30 à 19h, place du 8 mai 1945

TOUTES LES SEMAINES

Charcuterie des 2 Villages

Charcuterie artisanale, boucherie et traiteur
06 50 21 17 23

Producteur et revendeur de fruits et légumes, Saint-Forgeux

Valentin DEBOURG Fruits et légumes de saison
07 81 44 60 25

Ferme de Rusille, Marie-Bernadette COQUARD et Lara GRANJARD

Fromages et yaourts de brebis/chèvres/vaches
06 30 41 99 55

UNE FOIS PAR MOIS OU PONCTUELLEMENT

Gandelin Passion, Nathalie GANDELIN

Huile d'Olive de Crète
06 33 14 96 60

Matelas/literie, Patrick SCHIED

Matelas / literie, rempaillage de chaises
06 87 61 41 07

Huîtres de Vendée / Franck Duret

Huîtres et conserverie Belle îloise
06 76 05 31 54

Aloe Vera For Ever, Carine CORTIAL et Daniel MAZALON

Produits cosmétiques
06 26 23 67 61



COMMUNE



MAIRIE DE SAVIGNY

Place du 8 mai 69210 SAVIGNY - Tél. 04 74 72 09 09 - Fax 04 74 72 09 00

E-mail : mairie@mairie-savigny69.fr

Site internet : www.mairie-savigny69.fr

Page Facebook : Mairie Savigny-Rhône

Ouverture du secrétariat du mardi au samedi de 8h30 à 12h et le vendredi de 14h à 16h

Permanences de Mme Monique LAURENT, Maire :
Mercredi et samedi : 9h-12h, ou sur rendez-vous.
Adjoints sur rendez-vous.

Service d'astreinte : Tél. 06 81 22 28 05

Collectes des ordures ménagères : mardi

Collecte des emballages légers recyclables : jeudi tous les 15 jours, semaines impaires, calendrier disponible en mairie



Services périscolaires communaux : 06 56 80 43 40

Espace animation Léo Lagrange (mercredi et vacances)
Directeur Franck Berne - franck.berne@leolagrange.org
Tél : 04 74 26 19 32 - 06 26 57 28 54

Restaurant Scolaire

Restaurant scolaire - Route d'Ancy - Tél. 04 74 01 47 10

Médiathèque municipale Chalet Montange

15 route de Sain Bel. Ouverture mardi et vendredi de 16h30 à 18h30, mercredi de 15h à 18h30, jeudi et samedi de 10h à 12h

Bibliothécaire : Laura Canitrot-Maillot

Tél : 09 66 91 57 87 - mediatheques@mairie-savigny69.fr

Compte instagram : [mediatheque_de_savigny69](https://www.instagram.com/mediatheque_de_savigny69)

Compte facebook : Médiathèque de Savigny



Agence Postale Communale

Ouverture du bureau du lundi au samedi de 9h à 12h
Levée du courrier : 15h30 - samedi 11h30
Tél. 04 74 01 29 46 - Dans les locaux de la mairie

Centre de santé municipal

2 rue St André - Tél : 04 74 98 33 77

Médecine générale

Prise de rendez-vous sur Doctolib à Centre de santé municipal

ÉTABLISSEMENTS SCOLAIRES



MATERNELLE ET PRIMAIRE



Fusion de l'école élémentaire des Sources et de l'école maternelle du Petit Prince : **Les Sources du Petit Prince** -

Route d'Ancy - Directeur M. Cyril GENIAUT

04 74 01 13 51 - ce.0691446x@ac-lyon.fr



Ecole privée Saint Martin

1, rue du Gappas - Directrice : Mme Fanny SONNERY

04 74 01 30 51 - ecole.saint.martin@free.fr

COLLEGES ET LYCEES DE RATTACHEMENT :



Collège les Quatre Vents

326 av du 11 novembre 1918 - 69210 L'Arbresle - 04 74 26 96 00



Collège privé Champagnat,

20 rue Berthelot - 69210 L'Arbresle - 04 74 01 02 82



Lycée Germaine Tillon du Pays de l'Arbresle,

500, allée de Grands Champs 69210 Sain Bel - 04 37 50 17 70



Lycée professionnel des métiers Barthélémy Thimonnier,

160 avenue André Lassagne - 69210 L'Arbresle - 04 74 01 19 11



INSPECTION DE L'ÉDUCATION NATIONALE

203 rue Jean Moulin 69210 L'Arbresle Tél. 04 74 01 08 13

I numéros utiles I



LES TRANSPORTS



SNCF - Tél. 3635

Gare de l'Arbresle - 09 69 32 21 41

Du lundi au vendredi : 6h40 à 13h15 / 13h45 à 19h15

Samedi-dimanche : 6h40 à 14h / 14h30 à 20h

Nouveau réseau TCL

Transports scolaires : lignes JD 412 / 576 / 647 / 649

<https://www.tcl.fr/se-deplacer/junior-direct-le-reseau-de-transport-scolaire>

Ligne 285 Savigny/Gare de l'Arbresle/Sarcey

Ligne 203 Aveize / Lyon

Ligne 243 St Symphorien sur Coise / L'Arbresle

Infos sur <https://www.tcl.fr/>

INTERCOMMUNALITÉ



Communauté de Communes du Pays de l'Arbresle - CCPA

Siège social : 571, route de Grands Champs 69210 Sain Bel

Accueil du public à L'Arborescence

BP 41 - 117, rue Pierre Passemar - 69210 L'Arbresle

Tél. 04 74 01 68 90 ou ccpa@paysdelarbresle.fr

Site www.paysdelarbresle.fr

Service collectes des déchets (ordures ménagères et tri sélectif),

assainissement collectif et non collectif, développement économique,

Aquacentre, ...

REPA'AR

Ressourcerie du Pays de l'Arbresle

120, rue Passmar - 69210 L'Arbresle - 04 78 20 44 04

Samedi de 10h à 12h30 et 14h à 17h30

Mercredi de 14h à 17h30



Déchetteries du Pays de l'Arbresle

Les horaires sont indiqués sur le calendrier de collecte

Se munir de sa carte délivrée par la CCPA

Fleurieux-sur-L'Arbresle Tél. 04 74 01 35 63

Courzieu La Brèvenne Tél. 04 74 72 22 36

Déchèterie professionnelle Tél. 04 78 70 54 54



Office du tourisme des Monts du Lyonnais - Bureau de l'Arbresle

Place Sapéon 69210 L'Arbresle - Tél. 04 74 01 48 87

contact@montsdulyonnaistourisme.fr



L'Archipel : Piscine du Pays de l'Arbresle

Route de Grand Champ - Sain Bel - 04 74 01 55 00

www.archipel-aquacentre.fr



SOL (Syndicat Ouest Lyonnais) - Instruction des autorisations d'urbanisme.

Antenne Ouest Lyonnais - 39 avenue de Verdun 69440 MORNANT

Tél. : 04 78 48 88 00 - ads@ouestlyonnais.fr

SIEB (Syndicat des eaux de la Brèvenne)

Alimentation en eau potable d'hameaux proches de la Brèvenne et une

partie de la Ponchonnière

2 place du marché - 69210 Sain Bel - Tél : 04 74 01 42 26

contact@siebrevenne.fr

SIERT (Syndicat des eaux de la région de Tarare)

Alimentation en eau potable (majeure partie de la commune)

Mairie d'Ancy, 1 place de l'Eglise 69490 Ancy - Tél : 04 74 05 83 58

syndicatdeseauxtarare@gmail.com

VEOLIA (Gestion eau potable)

Tél : 0969 323 458 ou agence en ligne www.eau.veolia.fr

VEOLIA En cas d'urgence (fuite importante, casse réseau...) appeler

mairie ou en cas de fermeture un élu :

Mme le maire tél 06 49 73 53 07

ou Ch. Martinon tél 06 81 67 02 71 ou P. Hulin - Tél 07 69 67 72 35



ENEDIS (ex-ERDF) Tél. dépannage électricité

09 726 750 69 - ERDF

Tél. dépannage gaz 0800 47 33 33 - GRDF

France Télécom

Service client : 09 69 39 39 00

Pour un problème de ligne : 08 00 10 07 40

Ou pour un souci d'abonnement de mobile ou smartphone : 3900

Fibre

Éligibilité et informations : <https://cartefibre.arcep.fr>



I numéros utiles I

ADMINISTRATION



Gendarmerie L'Arbresle - Tél : 04 74 01 22 22 - 490, Avenue André Lassagne - 69210 L'Arbresle



France Travail

TARARE : 21 bvd Voltaire - 69171 Tarare cedex
SAIN BEL : 176 allée des Acacias 69210 Sain Bel
Tél : 39 49 numéro unique - www.pole-emploi.fr



Allo service public - 3939

CENTRE DES FINANCES PUBLIQUES (particuliers et professionnels)



Service des Impôts

22, rue Etienne Dolet - 69170 Tarare
Tél. 04 74 05 49 70

Impôts sur le revenu, impôts locaux, et contentieux de l'impôt (réclamation et dégrèvement)
TVA, enregistrements, droits de succession
Accueil : les lundi et jeudi de 8h30 à 12h et de 13h30 à 16h00, et sur rendez-vous les mardi et vendredi (plages horaires identiques)



CAUE du Rhône

Conseil d'Architecture d'Urbanisme et d'Environnement
6 bis quai Saint Vincent 69001 Lyon
Tél. 04 72 07 44 55

Permanence à la CCPA le 1^{er} lundi du mois (après-midi)

Exclusivement sur rendez-vous

LA SANTÉ - LE SOCIAL



Médecine de garde - Canton de L'Arbresle

Tél. 04 74 26 94 44

Du samedi matin au lundi matin et les jours fériés



Hôpital de L'Arbresle

Tél. 04 74 01 68 68

206 Chemin du Ravatel 69210 L'Arbresle



MDR / Maison du Département du Rhône

Assistants sociales, agrément assistante maternelle, PMI, services techniques

493, rue Claude Terrasse - 69210 L'ARBRESLE

Tél. : 04 74 72 08 40 (sur rendez-vous)

Espace France Services du Pays de L'Arbresle

Communauté de Communes du Pays de L'Arbresle

117 rue Pierre Passemard

69210 L'Arbresle

Tél. 04 37 49 70 91

maison.france.services@paysdelarbresle.fr

Accompagnement dans vos démarches administratives

Horaires d'ouverture

Sans rendez-vous

Lundi, jeudi vendredi : 8h30 - 12h30 - Mardi : 8h30 à 12h30 et 13h30 à 17h

Mercredi : 8h30 - 17h et sur RDV de 12h30 à 13h30

Des permanences partenaires sur rendez-vous uniquement

- Assistante sociale de la Mutualité Sociale Agricole

Site www.msa.fr, rubrique : Votre MSA/Nous contacter/Nous rencontrons ou par son espace privé en se connectant sur le site www.ain-rhone.msa.fr

SOLIHA - Permanences ACOL

Un accueil individualisé et sur rendez-vous pour vous informer et vous

aider dans vos démarches en lien avec le logement.

Pour prendre rendez-vous : 04 37 28 70 23

Caisse d'Allocations Familiales

Accueil sur rendez-vous pour approfondir et préciser vos démarches, le

mercredi de 8h30 à 12h30 et de 13h30 à 16h30. Pour prendre RV : Caf.fr et

sur l'application mobile

Service social de l'assurance maladie

Présence le mardi de 9h à 12h puis de 13h30 à 17h. Pour prendre rendez-

vous : 3646 - dites « service social ».

CARSAT retraite

Chaque jeudi et un mardi sur deux, de 9h à 12h puis de 13h30 à 16h15

Pour prendre rendez-vous : 3960



Sécurité Sociale

CPAM LYON 69907 LYON CEDEX 20

Un seul numéro de téléphone 3646

CARSAT, Caisse Assurance Retraite

31 rue Gorges de Loup, immeuble CAP 9, 69265 LYON Cedex 09.

Tel : 3960 pour prendre rendez-vous



CAF du Rhône Caisse d'Allocations Familiales

67 boulevard Vivier Merle - 69409 Lyon cedex 03

Un seul numéro de téléphone 0810 25 69 80

Site : www.caf.fr



Mutualité Sociale Agricole Ain-Rhône

35 rue du Plat, BP 2612 69232 Lyon cedex 02

Tel. 04 74 45 99 00

Site : www.ain-rhone.msa.fr



Paroisse Notre Dame de La Brévenne

Curé : Père Thierry COQUARD (presbytère de L'Arbresle) :

06 48 01 70 88 pere.coquard@gmail.com

Coordination paroissiale : Julien BOUVIER

Secrétariat : Emmanuelle VEAU accueil@paroisse-larbresle.fr

renseignements@ndbrevenne.fr - Contact : 04 74 70 80 40

Site : <https://ndbrevenne.fr>

Coordonnées des correspondants locaux :

Jean Marie Vialland : 04 74 01 16 62

Et Bernadette Lemaire : 06 71 03 52 19

Les coordonnées de l'ensemble des personnes en responsabilités (Baptême, funérailles, catéchisme, accompagnement des malades, ...) sont sur les annuaires présents dans le tambour de l'église.

PRESSE



Journal Le Progrès / Mme LECA Isabelle

B.P. 04 - 69690 BESSENAY

isabelle.leca@wanadoo.fr - Tél. 04 74 70 86 16



maison

Journal Le Pays d'entre Loire et Rhône (hebdomadaire)

7 avenue Charles de Gaulle - 69170 TARARE

Tél. 04 74 63 02 68 - Fax 04 74 05 04 38

tarare.pays-roannais@centrefrance.com

Envoi des articles avant le lundi à 10h pour parution sur l'édition de la semaine

NUMEROS D'URGENCE

Pompiers : 18 ou 112 (d'un portable)

Services d'urgence pour les sourds, malentendants, aphasiques, dysphasiques : 114, le numéro unique et gratuit

SAMU : 15

Police/Gendarmerie : 17

Centre anti-poison : 04 72 11 69 11

Drogue info service : 08 00 23 13 13

SOS Amitié : 04 78 29 88 88 ou 04 78 85 33 33

Allo enfance maltraitée : 119

Femmes victimes de violence : 3919

SOS Animal maltraité : 17 ou 112

PERMANENCES EN MAIRIE DE L'ARBRESLE

Guide pour toutes les démarches administratives

<https://www.service-public.gouv.fr/>

Permanence	Jours	Horaires	Lieu
Association GRIM	Lundi au vendredi	Sur rendez-vous au 04 74 63 11 55	Bureau 2
CICAS - Retraite complémentaire	3 ^{ème} jeudi du mois	Sur rendez-vous au 0820 200 189	Bureau N°1 en mairie
FNATH - Mutilés et accidentés du travail	2 ^{ème} jeudi du mois	De 9h30 à 12h	Salle Lucien Thimonier
Les Conjointes Survivants	2 ^{ème} samedi du mois	De 10h à 11h30	203, Rue J. Moulin bureau 2 04 74 01 15 42
PRO BTP	Tous les mercredis	De 9h à 12h30 sans rendez-vous de 13h30 à 17h sur rendez-vous au 04 72 42 16 16	Bureau N°2 en mairie



Monts du Lyonnais Tourisme

Depuis janvier 2025, le Pays de L'Arbresle a fusionné son office de tourisme avec la Destination Monts du Lyonnais pour ainsi mieux valoriser et promouvoir l'offre touristique et culturelle de nos territoires.

Agenda, balades, randonnées, ateliers, visites guidées, circuits VTT, rendez-vous découverte, expositions, bons plans et bonnes adresses... retrouvez toutes vos idées sorties et une mine d'informations sur le site

www.montsdulyonnaistourisme.fr,

ou auprès du bureau d'information touristique situé 18 place Sapéon à L'Arbresle.

Le complexe sportif a fait peau neuve

Pendant la pause estivale, la Communauté de Communes du Pays de L'Arbresle a entrepris des travaux de rénovation au sein du complexe sportif du Pays de L'Arbresle :

- Remplacement complet du sol de la salle omnisports.

- Finalisation de la réfection de la toiture, menée en deux phases : été 2024 et été 2025.

Des ventilations mécaniques ont également été ajoutées sur deux des voutes de la salle d'évolution. Ces aménagements visent à améliorer significativement l'isolation et la tenue hors d'eau du bâtiment.

Ces travaux ont garanti une rentrée sportive optimale et un meilleur confort pour les 66 000 usagers accueillis chaque année dans ce bel équipement.



Se déplacer

Ça bouge dans le réseau TCL !

Depuis le 1^{er} septembre, les réseaux TCL, Cars du Rhône et Libellule ne font plus qu'un !

Plusieurs zones géographiques ont été créées, correspondant à une nouvelle tarification plus équitable et cohérente avec les niveaux d'offres de transport disponibles dans chaque zone. La CCPA se situe entre les zones 2 et 3.

Plus d'infos sur www.tcl.fr

A noter : si vous utilisez le réseau TCL en zone 1 et/ou zone 2, en complément de vos trajets en tram-train depuis Lentilly, Lentilly-Charpenay ou Fleurieux-sur-L'Arbresle, vous pouvez bénéficier des tarifs réduits combinant TER et TCL grâce à l'offre T-Libr.



Pour en savoir plus : www.t-libr.fr

Covoiturez, partagez et économisez !

Sur le Pays de L'Arbresle, on encourage la mobilité partagée avec le service En Covoit' Rendez-vous !

La différence avec les autres applications ?

La CCPA et la Métropole de Lyon subventionnent les trajets de 5 à 30 km :

- Le conducteur reçoit un montant variable selon la distance et le nombre de passagers.
- Le passager ne paie que 0,50 € le trajet.





I vie intercommunale I



Bon plan : les abonnés du réseau TCL bénéficient d'une gratuité totale pour les trajets entre 5 et 30 km.

Pour utiliser la plateforme, téléchargez en **COVOIT** l'application **KAROS** sur votre téléphone et laissez-vous guider !
Rendez-vous Plus d'infos : <https://encovoit-rdv.com/>

Préserver

Bassin d'orage Emile Zola

Afin de préserver la ressource en eau, ce bassin de stockage et de restitution des eaux usées situé à L'Arbresle est opérationnel depuis le début d'année 2025.

Sa capacité de 800m³ permet d'éviter la pollution de la Brévenne en stockant les surplus d'eau par temps de pluie.

Un parc a été aménagé sur cet espace qui a fait l'objet d'une inauguration en juin 2025.



Pour en savoir plus sur le fonctionnement de ce bassin d'orage, scannez ce QR code :



Dératisation, un devoir collectif

Il est fréquent que la mairie soit sollicitée pour des problèmes de présence de rats.

La commune fait alors une déclaration à la Communauté de Communes du Pays de L'Arbresle. Celle-ci intervient, en moyenne, 5 fois par an sur les zones concernées.

Elle installe des granulés et / ou des pièges dans les réseaux unitaires, d'eaux usées et les d'eaux pluviales relevant de sa compétence.

Dans les parties privatives, chaque propriétaire est tenu par la loi de faire le nécessaire pour dératiser sans délai les espaces concernés.



Se loger

Focus sur MaPrimeAdapt'

MaPrimeAdapt' est une aide financière mise en place pour faciliter l'adaptation des logements des personnes âgées ou en situation de handicap.

Elle est réservée aux propriétaires ou locataires résidant sur le territoire de la CCPA.

Contact : 04 74 05 35 75
aidehabitatccpa@soliha.fr



MaPrimeAdapt'

Ma vie change, mon logement s'adapte

Se soigner

Maison sport santé : soyez acteur de votre forme !

La Maison Sport Santé du Pays de L'Arbresle a été officiellement labellisée en 2022.

Son objectif : rendre l'activité physique accessible à tous, en particulier aux personnes fragiles ou éloignées du sport.

Tous les publics éloignés de l'activité physique sont acceptés (homme / femme, jeune / senior...), même si une attention particulière est portée aux personnes âgées et aux personnes en affection longue durée ou souffrant de maladie chronique.





Nouveau ! Depuis septembre 2025, des créneaux sont ouverts pour les jeunes adolescents de 10 à 17 ans.

Un parcours encadré :

► **1 - Prise de contact** au 04 74 01 96 91 ou par mail maison.sport.sante@paysdelarbresle.fr

► **2 - Bilan initial - Sport santé** : test puis orientation vers les différents pass ou l'offre en sport santé proposée par les associations et clubs partenaires du territoire.

► **3 - Plusieurs pass possibles** : reprise, multisport, découverte ou jeunes, tous encadrés par un enseignant en activité physique adaptée.

Pour en savoir plus :

maisonsportsantepaysdelarbresle.fr

04 74 01 96 91

ou maison.sport.sante@paysdelarbresle.fr



Travailler

Nouveau : un hôtel d'entreprises à L'Arborescence

Le principe ? Soutenir l'entrepreneuriat local et consolider les initiatives économiques sur le territoire en proposant des bureaux fixes aux sociétés en développement.

La durée de l'hébergement varie selon les besoins des organismes demandeurs, allant de quelques mois à plusieurs années. Les 12 bureaux et le plateau indépendant proposés ont été réservés très rapidement par des sociétés locales et de jeunes entrepreneurs désireux de s'ancrer durablement sur le territoire.

Les entreprises bénéficient ainsi de locaux et services adaptés et de la dynamique économique impulsée par la Communauté de Communes et ses partenaires.

Elles peuvent également utiliser des salles de réunion à des tarifs préférentiels :

- l'ancienne salle du conseil, transformée en Agora (salle multifonction de 120 m²), peut accueillir 40 personnes en semaine, et jusqu'à 80 en soirée ou le week-end.

- les 7 salles de réunion du 2^{ème} étage, équipées, modulables et de différentes tailles, complètent l'offre.

Le Canevas 2.0 est à L'Arborescence !

Six ans après sa création dans un local situé en centre-ville de L'Arbresle, cette nouvelle implantation marque une étape importante dans son évolution, répondant à des demandes toujours plus nombreuses des «coworkeurs», fidèles ou plus récents.

Au-delà de la mise à disposition des postes de travail et des salles de réunions privatisables, le Canevas 2.0 offre un accompagnement complet à ses utilisateurs, dans une ambiance chaleureuse et studieuse.



Contact : 04 87 34 02 71

lecanevas2.0@paysdelarbresle.fr

Une nouvelle page s'ouvre pour le PIJ du Pays de l'Arbresle !

Après de belles années passées dans les locaux en dessous de la mairie de L'Arbresle, le PIJ a posé ses valises à L'Arborescence, dans un lieu plus grand et convivial pour mieux vous accueillir.

Par ailleurs, dans un souci de cohérence avec le reste du réseau Information Jeunesse, le PIJ a changé de nom et est devenu Info Jeunes Pays de L'Arbresle.





I vie intercommunale I



Un nouveau lieu, un nouveau nom, mais toujours la même mission : accompagner et informer les jeunes du territoire.

Info Jeunes Pays de L'Arbresle assure un accueil gratuit et anonyme, pour toute demande concernant l'orientation, l'emploi, la santé, le numérique, la culture ou encore la mobilité des jeunes de 11 à 30 ans et leurs parents.

Un accompagnement individuel est également proposé, sur rendez-vous, afin de bénéficier de conseils personnalisés sur une thématique ou un besoin particulier.

L'espace met aussi à disposition des ordinateurs en libre-service, ainsi que du matériel pour imprimer, scanner ou photocopier.

Horaires d'ouverture

Lundi, mardi, vendredi : 14h-17h

Mercredi : 10h30-12h30 et 14h-17h / Jeudi : 14h-19h

Contact 04 74 72 02 19

infojeunes@paysdelarbresle.fr

www.paysdelarbresle.fr

Et sur les réseaux : Facebook : IJPA.ccpa/

Instagram : /infojeunes_paysdelarbresle



Donnez votre avis sur l'alimentation dans l'Ouest Lyonnais

Et si vos habitudes alimentaires contribuaient à façonner les actions locales de demain ?

Le Syndicat de l'Ouest Lyonnais, en lien avec le Conseil de développement de l'Ouest Lyonnais, lance **une consultation citoyenne sur l'alimentation** à destination des habitants

du territoire.

L'objectif est simple : **mieux comprendre les pratiques, les attentes et les besoins des habitants** en matière d'alimentation (consommation, circuits courts, accès aux produits, enjeux de santé, de budget ou d'environnement), afin de construire des actions locales adaptées et concrètes.

Cette démarche participative s'inscrit dans une volonté de **développer une alimentation plus durable, accessible et ancrée dans le territoire**, en tenant compte des réalités du quotidien.

Comment participer ?

Un questionnaire **anonyme**, accessible à toutes et tous, vous est proposé. Il ne vous prendra que **3 minutes**.

Il suffit de scanner le QR code ci-joint avec votre smartphone ou de cliquer sur le lien associé :

<https://forms.gle/84nUy4PMF6ExRYtRA>

Chaque réponse compte : que vous soyez consommateur occasionnel de produits locaux, adepte des circuits courts ou simplement curieux du sujet, votre contribution aidera à nourrir la réflexion collective.

En participant, vous prenez part à une démarche locale pour **mieux produire, mieux manger, et mieux vivre ensemble dans l'Ouest Lyonnais**.





Responsables des associations

A.B.2S. Association BASKET Saint-Pierre - Savigny
AMETOWANOU Félix - 06 18 55 68 36
felixameto@yahoo.fr

A.D.M.R. Sain-Bel/Savigny
Aide à Domicile en Milieu Rural
DARGERÉ-BAZAN Martine
Maison des Services, 82, Le Fiatet - 69210 SAIN-BEL
04 74 72 50 81 - admr.labrevenne@fed69.admr.org

L'AM des P'tits Gônes - Assistantes Maternelles
CHAPAVAYRE Laura - 06 28 79 85 21
laurachapavayre@outlook.fr

Amicale des anciens pompiers de Savigny
DESCHAMPS Bernard - 06 81 15 35 58
bp.deschamps@free.fr

A.P.E. des Ecoles Publiques (parents d'élèves)
Ecole des Sources du Petit Prince
MAZAGOL Lucrèce - 06 77 13 08 59
ape.savigny@gmail.com

A.P.E.L. (parents d'élèves)
Ecole privée Saint Martin
MARTINOT-VERMOREL Julie
06 18 99 38 71 - apelsavigny@gmail.com

APeg - Amicale des Pêcheurs de l'Etang de Gouilloud
GRANAL Dilan - 06 50 42 43 98
dilan_69@hotmail.fr

A.S.C. gymnastique
GRANJON Marilynne - 06 82 85 98 50
ascsavigny1@gmail.com

A.S.L.E.C. - Association Savignoise Loisirs Echanges et Culture
DUPERRET Aline - 06 78 65 57 07 - aduperret@wanadoo.fr

Association Père Bernard
GACON Alain - 06 16 80 28 01

BL Savigny - Basket Loisirs Savigny
CHABRANT Elodie - 06 70 34 23 25
choupette82@yahoo.fr

Les Brigadiers enflammés - Théâtre
GOUILLOU Eyelyne - 06 83 00 77 55
eyelyne.gouilloud@gmail.com

Classes : 18 et 19 ans
LAURENT Romane
18et19ansdesavigny@gmail.com

La Fraternelle d'Entraide
BARBERET Christian - 06 76 30 69 73
chm.barberet@wanadoo.fr

Espace animation Léo Lagrange - centre de loisirs 6-17 ans
BERNE Franck - 04 74 26 19 32 / 06 26 57 28 54
franck.berne@leolagrange.org

Ecole de musique Mélodie des Sources
GENIN Thierry - 06 80 54 47 46
melodiedessources@gmail.com

Les Festayres
Philippe Besancon - 06 65 26 70 78
feriasavigny@gmail.com

Maison des P'tits Loustiques
MATHIEU Amandine - 06 95 33 57 21
lamaisondesptitsloustiques69210@hotmail.fr

NORD SUD point mixte - Art martial
GATTO Grégory - 06 79 61 43 64
nordsudpoingmixte@laposte.net

Un orgue à Savigny
Marie-Christine VERMOREL
07 78 67 24 13 - orgue.savigny69@orange.fr

Les Petits Buts savignois
DUPUY Sébastien
06 10 60 56 77 - sebdup2004@yahoo.fr

RAMS Raid Aventure Multisports Savignois
MARTINON Sandrine
06 71 10 25 78 - presidentrams69@gmail.com

Restaurant scolaire
Sophie PIRÉS
06 71 88 89 76 - contact@cantinesavigny69.fr

Les Récres Bilingues
Ateliers de langues ludiques pour les enfants de 4 à 10 ans
BRUSQ Maud - 06 59 11 55 18 - les.recres.bilingues@gmail.com

Le Running Club Savignois
COQUARD Gabin et JOUHANNET Mattis
06 32 83 03 08 - 06 35 26 20 65 - rcassociation69@gmail.com

SAVAA Savigny et Alentours Vie Ancienne et Actuelle
ROSTAING-TAYARD Pierre
04 74 01 40 60

SAVEL - Les jardins partagés
BOURDY Victorien
06 35 34 37 - bourdy.victorien@orange.fr

SAVNET - Informatique pour tous
VILLETTE Philippe
06 19 39 85 04 - phil.villette@free.fr

SAVIGNY DANSE
PONS Céline
06 83 14 94 81 - savigny.danse.69@gmail.com

SAVIGNY DANSE SPORTIVE
CHAMBARD François - 06 80 06 54 54

SAVIGNY EN LYONNAIS
Savigny de France et de Suisse
Savideo DUMAS Bénédicte - 04 74 01 12 76
benedictedumas@wanadoo.fr
TAUREAU Gérard - 04 74 26 92 48

FC2S (Football Club Savigny / St Pierre-la-Palud)
TROC Thomas
07 86 14 26 94 - thomas.troc@nespresso.com

SAVIGNY FOOTBALL CLUB
MAGAT Alexis
06 03 24 49 33 - fcsavignois@gmail.com

SAVIGNY, PATRIMOINE d'hier et de demain
RAT Daniel
06 87 82 40 87 - savigny.patrimoine.69@laposte.net

SAVIGNYOGA
MEUNIER Madeleine
04 74 01 28 25 - mado.meunier@orange.fr

SAV'UNIS LES ARTS
FLIPO Violaine
06 71 46 95 05 - sav.lesarts@gmail.com

Société de chasse de Savigny
GOUILLOU Jean Luc
04 74 01 52 84 - eyelyne.gouilloud@mail.com

Société de chasse de Taylan
CHARLES Gaby - 06 77 48 15 88

Société de pêche du Trésoucle
GAYNON Yannick
06 10 09 19 26 - yannickgaynon@orange.fr

T.C.S. - Tennis Club Savignois
DUTOIR Benjamin
06 75 56 35 96 - tc.savignois@gmail.com

Terre et Loisir Savignois - Poterie, sculpture
EYRAUD Françoise
04 74 01 12 49 - f.eyraud@orange.fr

Trait d'Union de l'Amitié - Club 3^{ème} âge
CHIRAT Jean-Paul
04 37 58 02 66 - celinerene@wanadoo.fr





APE

L'Association des Parents d'Élèves (APE) de l'école publique Les Sources du Petit Prince s'appuie sur une équipe dynamique composée d'une vingtaine de parents bénévoles, investis et motivés. Fonctionnant sur la base du volontariat, l'APE a pour objectif de collecter des fonds afin de soutenir financièrement les projets pédagogiques menés par les enseignants au bénéfice des élèves. Retour sur une année 2025 particulièrement riche en actions et en moments de partage.

Février 2025 – Vente de fromages et de charcuteries

Cette action a mis à l'honneur des produits locaux, rigoureusement sélectionnés auprès de producteurs des environs. Fromages et charcuteries de qualité ont su séduire les familles par leur authenticité et leurs saveurs.

Mars 2025 – Carnaval en partenariat avec l'APEL

Petits et grands ont participé à un carnaval haut en couleur, défilant joyeusement dans les rues savignaises jusqu'à la salle du Trésorcle. Le spectacle « *La légende du capitaine Kalamar* » a ensuite enchanté le public, offrant un très beau moment de rires et de convivialité.

Avril 2025 – Vente de pizzas, brioches, miel et paniers garnis

Ce rendez-vous gourmand, désormais incontournable, a une nouvelle fois rencontré un franc succès. L'APE remercie chaleureusement ses partenaires producteurs locaux pour leur fidélité et leur soutien renouvelé chaque année.

Juin 2025 – Challenge de pétanque pour Rémi

Organisé en hommage à Rémi, à l'initiative de cet événement et disparu trop tôt, ce challenge a été placé sous le signe du souvenir, de la bienveillance et du partage. La journée a rassemblé 69 doublettes dans une ambiance chaleureuse et conviviale. Une tombola ainsi qu'une vente de porte-clés ont

permis de soutenir la famille de Rémi. La coupe sera remise en jeu le **30 mai 2026**.

Mai 2025 – Kermesse de fin d'année scolaire

Sous un soleil estival, la kermesse de l'école a rassemblé de nombreuses familles dans une ambiance festive. Jeux gonflables, buvette et animations ont fait de cette soirée un temps fort de la vie scolaire et locale.

Le public a particulièrement apprécié le spectacle des élèves de maternelle, suivi d'un moment chargé d'émotion avec l'interprétation de chansons marquant le départ de Madame Guyot. Après vingt années passées à Savigny, d'anciens élèves sont venus lui témoigner leur attachement et lui adresser de chaleureux au revoir.

Septembre 2025 – Vide-grenier

Malgré une météo capricieuse, le traditionnel



vide-grenier a connu un beau succès. Plus d'une cinquantaine de stands ont investi la salle des fêtes, offrant aux visiteurs un agréable moment de chine, ponctué de rires et de pauses gourmandes à la buvette.

Octobre 2025 – Assemblée générale de l'APE

L'assemblée générale a été l'occasion de saluer le départ de Marion David, vice-secrétaire, et de Charlotte Ponchon, membre active de l'association. L'ensemble de l'équipe les remercie sincèrement pour leur engagement, leur énergie et leur bonne humeur.

De nouveaux parents ont rejoint l'aventure :



bienvenue à eux ! Que vos enfants soient en maternelle ou en primaire, l'APE accueille avec plaisir toutes les bonnes volontés.

Novembre 2025 – Chaudière saucisson

Pour la troisième année consécutive, l'APE a proposé sa désormais célèbre chaudière saucisson-patates. Parents et habitants de





Savigny ont répondu présents pour partager ce moment gourmand et convivial. Un grand merci à tous pour votre participation et votre soutien.

Décembre 2025 – Marché de Noël

La place de la mairie s'est transformée en un véritable espace féerique. Les enfants ont pu exprimer leur créativité en décorant de petites chaussettes offertes par l'APE pour mettre au pied de leurs sapins. Entre chocolat chaud, vin chaud et bonne humeur, la magie de Noël a opéré. Les lutins du Père Noël remercient chaleureusement tous les participants.

Décembre 2025 – Spectacle de fin d'année

Pour clôturer l'année, l'APE a accueilli la compagnie Zyane d'Avignon avec le spectacle « *Contes de la Forêt vierge* ». Une représentation vivante et pleine d'humour, interprétée par deux artistes enthousiastes et très applaudie par petits et grands.

L'ensemble de l'équipe de l'APE remercie sincèrement la municipalité, les bénévoles, les parents d'élèves ainsi que les équipes pédagogiques pour leur soutien et leur implication tout au long de l'année.

Nous vous souhaitons à toutes et à tous une très belle année 2026, riche en projets, en joie et en bonheur.

APEL

Une année riche en événements et en convivialité à l'école Saint Martin.

Tout au long de l'année scolaire, l'APEL, en lien avec l'équipe éducative et les familles, a proposé de nombreux temps forts, plaçant la convivialité, le partage et la solidarité au cœur de la vie de l'école.

La période de Noël a une nouvelle fois été marquée par des moments très attendus des enfants. Le Père Noël est venu rendre visite aux élèves, apportant sourires et émerveillement. Un grand merci au papa qui a généreusement endossé le costume. Le spectacle des enfants, organisé en décembre, a réuni petits et grands dans une ambiance festive. Pour la deuxième année consécutive, une buvette a permis de prolonger ce temps de partage entre les familles. Le repas des familles, habituellement organisé à cette

période, n'a toutefois pas pu avoir lieu cette année, faute d'inscriptions suffisantes. En revanche, la tombola a rencontré un grand succès, avec un tirage assuré par les élèves de CM et de nombreux lots offerts.

Au printemps, plusieurs événements ont rassemblé les familles. Le carnaval, organisé le dimanche 23 mars en partenariat avec l'APE de l'école publique de Savigny, a été un moment chaleureux et joyeux, animé par le spectacle du Capitaine Klamar. La bourse aux livres, qui s'est tenue le 30 mars 2025 à la salle du Trésoncle, a adopté un nouveau format sur la matinée. Cette édition a été très encourageante avec plus de 1 100 livres vendus, accompagnée de temps de lecture de contes et d'ateliers de jeux de société.

La marche solidaire, organisée le lundi de Pâques, a une nouvelle fois illustré un bel élan de solidarité. En 2025, 1 143 marcheurs ont participé malgré la pluie, marchant en soutien à Matéo, atteint de cécité partielle, dans le cadre de l'association « Le Combat de Jade ». Les parcours de 5 et 11 km proposaient également un parcours ludique avec chasse au lapin et rallye photo.



Deux ventes de pizzas ont été organisées au cours de l'année, rencontrant à chaque fois un franc succès. Des goûters ont été proposés en fin de période scolaire, ainsi qu'une galette en janvier, confectionnée par une maman de l'école. Ces moments simples mais essentiels favorisent les échanges entre les familles et l'équipe enseignante. Un nouveau format de goûter a également été proposé lors de la kermesse de fin d'année.

La kermesse, organisée le vendredi précédant les vacances d'été, a marqué une **première édition** pour l'APEL dans ce format.





L'association s'est pleinement associée à l'animation de la journée avec une ambiance musicale, des jeux en bois, des ateliers maquillage et des goûters. Cette première a rencontré un très beau succès et a été largement appréciée par les enfants et leurs familles.



Chaque été, deux matinées de petits travaux sont proposées afin d'entretenir et d'embellir l'école (peinture, bricolages divers). Ces temps sont aussi l'occasion de moments d'échanges et de convivialité entre parents volontaires.

L'APEL participe également à la vie de l'école lors des **portes ouvertes**, organisées le **6 février 2026**. À cette occasion, un **goûter-exposition** est proposé, permettant aux familles de découvrir les travaux des élèves dans une ambiance conviviale.

L'APEL tient à adresser ses **sincères remerciements à la mairie** pour son soutien, à **l'équipe enseignante** pour son engagement et sa collaboration tout au long de l'année, ainsi qu'à **l'ancien bureau**, dont l'investissement a permis à l'ensemble de ces projets de voir le jour...

Un **changement de bureau** a eu lieu cette année, s'inscrivant dans la continuité du travail accompli. La nouvelle équipe souhaite poursuivre cette dynamique collective et proposer de nouveaux projets au service des enfants et des familles.

Dans cette continuité, plusieurs **prochains événements portés par le nouveau bureau** sont d'ores et déjà programmés :

- **Une marche solidaire le lundi de Pâques, 6 avril 2026,**

- **Un concert de gospel le 30 mai 2026 à l'église de Savigny.**

L'année en cours s'annonce ainsi tout aussi prometteuse, portée par l'engagement des bénévoles et l'esprit de convivialité qui anime la vie de l'école.

Julie MARTINOT

Présidente de l'APEL Ecole SAINT MARTIN

Les Récrés Bilingues

Apprendre l'anglais en s'amusant.



Depuis 2022 notre association propose des cours d'anglais aux enfants à travers une pédagogie dynamique basée sur le jeu, les chansons et des activités créatives proposées dans un bain linguistique.



Suivez notre actualité sur les réseaux sociaux :
les_recres_bilingues
Contact au 07 67 75 32 47
ou les.recres.bilingues@gmail.com

La Maison des P'tits Loustiques

La maison des P'tits Loustiques est ouverte du lundi au vendredi de 7h à 18h.

Elle a une capacité d'accueil de 12 enfants âgés de 3 mois à 4 ans.

Angélique, Marine et Amandine sont les 3 assistantes maternelles s'occupant des enfants.

Tout au long de l'année, différents jeux et activités sont proposés (puzzles, histoires, activités manuelles, sortie au parc de jeux, motricité ...)

L'écoute, l'autonomie et le respect sont les principales valeurs de ce lieu d'accueil.





L'effectif est au complet cette année, des places seront disponibles à partir de septembre 2026.

N'hésitez pas à nous contacter au **06 95 33 57 21** ou par mail :

mam.lesptitsloustiques@gmail.com

Angélique, Marine et Amandine.

L'AM des P'tits Gones

Alors que s'est achevée l'année 2025, nous dressons le bilan de ce qui s'est vécu au sein de l'Association des Petits Gones.



De nombreuses activités ont été partagées au fil des mois : rencontres régulières des assistants maternelles dans les locaux pour permettre aux

enfants de jouer ou de bricoler en commun, parcours de motricité, chasse aux œufs, découverte de l'univers et des instruments de la musicienne Pauline, sortie à la Ferme des délices, réalisation de pâtisseries, balade sur la voie verte, etc...

Nous remercions toutes les personnes qui ont soutenu l'association en achetant nos crêpes ou nos gâteaux le mercredi à la médiathèque, ainsi que nos fameux petits sablés de Noël sur le marché.

Les bénéfices de ces ventes vont nous permettre de réaliser de nouveaux projets en 2026 : création d'un espace de détente et d'éveil «Snoezelen» dans les locaux, sortie au zoo l'été prochain.



Merci également à la Mairie pour son soutien indéfectible qui permet à notre association d'exister et de se développer.

L'Association l'AM des P'tits Gones vous adresse tous ses vœux de bonheur et de bonne santé pour l'Année 2026.

N'hésitez pas à prendre contact avec nous si vous cherchez une assistante maternelle.



Laura CHAPAVAYRE, présidente de l'Association des P'tits Gones
Tel. 06 28 79 85 21

Grain de Sel



Grain de Sel, Lieu d'Accueil Enfants Parents est dédié aux enfants de 0 à 6 ans accompagnés de leurs parents ou grands-parents, pour :

Se rencontrer et créer du lien

Jouer

Se détendre

Rompre l'isolement

Sans inscription, 1€ par famille par accueil

À L'ARBRESLE

Mercredi et jeudi 15h-18h

Samedi 9h-12h

6 Impasse Charassin

À BESSENAY

Mardi : 8h30 à 11h30

17 rue du Nord

Sous l'école maternelle

L'enfant expérimente sa relation aux autres et découvre le monde en sécurité, en confiance, en présence de ses parents. Avec des jeux ou dans la relation.

Les parents, eux, peuvent échanger ou prendre un temps de pause.

Les accueillants, garants des règles du lieu, sont juste présents, soutenant la manière dont chaque enfant prend progressivement sa place parmi les autres.

Agréé CAF et bénéficiaire du Bonus Territoire de la CAF

Soutenu par les communes de L'Arbresle et Bessenay, la CCPA, le Département et la MSA

GRAIN de SEL a fêté ses 20 ans en 2025

Tél 04 72 42 26 86

Site Internet – page FB





Trait d'Union de l'Amitié

Le club existe depuis 50 ans. Il a toujours été synonyme d'amitié et de convivialité, c'est toujours le cas. Notre club marche bien, fier de ses 180 adhérents. Mais nous avons besoin de nouveaux pour remplacer ceux qui souhaitent s'arrêter au sein du CA.

Venez nous rejoindre ! ...

Encore une année bien remplie... avec toutes nos activités.

L'année débute avec la brioche. C'est une façon sympathique de se retrouver pour un moment amical pour présenter nos vœux et partager la traditionnelle brioche.

Temps fort et sérieux avec l'Assemblée Générale en février. Bilans, moral et financier, rendent compte de nos activités, c'est aussi le moment de préparer l'année suivante.

Nos activités régulières



Les mardis, belote et pétanque sont toujours là. Prendre un café, discuter un instant et aussi se distraire avec les cartes et les boules. Peu de

monde hélas, pourtant ce sont des moments très sympathiques. Sans oublier la danse en ligne et country avec Yvette.

2025, nous avons renouvelé notre repas dansant avec Magali Perrier, ce fut un beau succès avec plus de 300 personnes.

Cet évènement est le seul qui fait rentrer un peu d'argent dans nos caisses, ce qui permet de faire des journées gratuites (brioche, arbre de Noël...) ou de prendre en charge une partie des frais sur nos activités.

La journée bowling à St Laurent de Chamouset et le repas à Savigny ont été appréciés, de même que notre voyage à Obernay en Alsace, l'Interclub et nos journées détente, à Savigny ou à l'extérieur.

Bien sûr nous avons toujours des projets, un



calendrier des activités a été établi pour 2026, les adhérents ont pu le trouver sur notre bulletin n° 14 : repas dansant, bowling, interclub chez nous à

Savigny, un magnifique voyage en Bretagne est prévu, nos journées détente, et encore bien d'autres

Une pensée particulière à ceux qui nous ont quittés.

Il n'y a pas d'âge pour entrer au club, vous serez toujours les bienvenus.





Paroisse Notre Dame de la Brévenne

Notre paroisse, conduite par le Père Coquard et l'ensemble des laïcs des différentes instances, est toujours très présente dans nos villages. La mutualisation des activités se poursuit avec la Paroisse Saint Claire et Saint François.

Julien Bouvier succède à Elisabeth Bernard, dans la fonction de coordinateur paroissial pour les deux paroisses.

Les coordonnées de l'ensemble des personnes en responsabilités (Baptême, funérailles, catéchisme, accompagnement des malades,...) sont sur les annuaires présents dans le tambour de l'église.

Les locaux paroissiaux sont maintenant au chalet Montange, dans lequel une salle est affectée à la paroisse, et possibilité d'accès à une seconde en cas de besoins ponctuels.

Cette année encore une grande partie des savignois se sont retrouvés à l'église pour accompagner l'un des leurs pour son dernier voyage. Ces moments de recueillement sont toujours des temps forts dans notre village et l'équipe chargée de l'animation des funérailles assure un service très apprécié par les familles.



mairie de Sain Bel
69210 SAIN BEL
Tel : 06 71 03 52 19 / 06 84 17 36 77
mail : brevenne.accueil@gmail.com

Brévenne Accueil

Créée en 2016, l'association Brévenne Accueil est une association d'aide aux migrants, qui intervient en particulier auprès des familles et des personnes isolées sur le territoire de la Communauté de Communes du Pays de L'Arbresle. Le siège de l'association est à la mairie de Sain Bel.

Nous accompagnons à Savigny 4 familles venues d'Europe du Sud-Est et d'Afrique. Leur parcours est le plus souvent difficile, chaotique, semé d'embûches.

Les mairies et les associations locales nous les orientent et nous réfléchissons ensemble pour les aider à construire leur parcours en France.

Notre accompagnement se situe à plusieurs niveaux en particulier :

- Aide aux démarches administratives pour la constitution des dossiers de demandes de titre de séjour à la préfecture,
- Recherche de logement d'urgence ou recherche dans le parc privé ou parc social,



En mars 2025 c'est avec beaucoup d'émotion et de tristesse que nous apprenions le décès soudain de Françoise Goudard.

Elle était arrivée avec son mari Jean à Savigny en 1967. Alors que Jean est devenu formateur au centre de formation situé au Chalet

Montage, Françoise a été durant toute son activité professionnelle, enseignante au collège Champagnat à l'Arbresle. Avec leurs trois filles nées à Savigny, Agnès, Geneviève et Chantal, nous les avons connus très actifs au sein de l'association de Gymnastique.

Françoise était très impliquée dans la vie paroissiale. Durant de nombreuses années elle a participé à la préparation et l'animation des messes, des baptêmes, puis des obsèques. Musicienne, elle était membre de la chorale paroissiale et avait appris à jouer de l'orgue. Au sein du groupe du CMR (Chrétiens du Monde Rural), avec attention et précision elle rédigeait les comptes-rendus de réunions. Elle était sensible aux personnes en difficulté d'ici ou d'ailleurs. Durant de nombreuses années elle a corrigé des devoirs de personnes en prison, fait partie du mouvement Amnesty International et plus récemment a participé à l'accueil de migrants au sein de Brévenne Accueil.

Nous nous souviendrons de son sourire, de son grand cœur, sa bonté et sa générosité.

► Soutien à la recherche de travail en particulier dans les métiers en tension. Chaque année la Préfecture établit une liste des métiers où il manque de la main d'œuvre. Ce sont dans ces secteurs que les personnes recherchent un emploi. Chaque famille est encadrée par un référent qui organise et soutient l'intégration de la famille autant professionnelle que familiale (école, santé, travail, lien avec le voisinage, déplacements...).

Nous travaillons en lien avec les structures caritatives locales et les services sociaux et administratifs du territoire et les maires des communes avoisinantes.

Nous agissons avec bienveillance et à l'écoute de tous, avec le projet pour chacun de s'intégrer de manière durable dans notre société pour construire un Vivre Ensemble solidaire.

Si vous voulez nous rejoindre ou plus de renseignements :

brevenne.accueil@gmail.com

Bernadette LEMAIRE / Co-présidente





I vie associative - Numérique et connecté I



SAVNET : Le club Informatique de Savigny

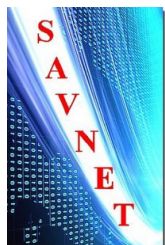

Le club informatique a pour but d'accompagner les personnes rencontrant des difficultés avec leurs ordinateurs, tablettes, téléphones portables.

Résoudre un paramétrage défaillant, retrouver des fichiers disparus, se débarrasser de messages envahissants, diagnostiquer un ordinateur qui devient lent etc....

Nous proposons de faire évoluer les ordinateurs vieillissants par un ajout de mémoire, ou le remplacement du disque dur par un SSD. Pour quelques dizaines d'euros, il est souvent possible de prolonger la durée de vie d'un ordinateur.

Par cette initiative nous participons ECOLOGIQUEMENT à la protection de notre planète.

Nous vous accompagnons aussi sur les téléphones portables : configuration d'un nouveau téléphone, installation de nouvelles applications, aide à l'utilisation.

Des interventions peuvent être effectuées à distance sur certaines machines avec le logiciel TEAMWIEVER, sur accord des personnes.

L'association est aussi disponible pour vous conseiller dans le choix d'un nouvel appareil ou si vous le souhaitez pour assembler un ordinateur adapté à vos besoins spécifiques. Nous possédons aussi en démonstration, un PC Gaming « pour les jeux ».

Le club est abonné à trois revues informatiques disponibles en libre-service sur place.

Nous vous rappelons nos permanences du samedi matin dans notre local du chalet Montange 1^{er} étage de 9h30 à 12h00 (sauf vacances scolaires).

N'hésitez pas à venir nous rejoindre.

L'équipe de SAVNET



I vie associative - Expression culturelle et artistique I



Les Brigadiers enflammés



Depuis 15 ans, les Brigadiers enflammés vous proposent des comédies divertissantes. Nous souhaiterions transmettre notre passion du théâtre aux enfants.

C'est pourquoi un don de 2 000 Euros a été remis à chacune des écoles de Savigny pour participer au financement d'une activité « théâtre ».



Les enfants de l'école Saint-Martin ont réalisé des marionnettes qu'ils ont pu mettre en scène lors d'un spectacle devant un public nombreux.



Quant à l'école des Sources du Petit Prince, une comédie musicale est en cours de préparation. Nous avons hâte de voir les enfants sur scène.

Nous espérons ainsi susciter des vocations pour que le théâtre se perpétue à Savigny.





Un orgue à Savigny

2025 un nouvel élan

L'année 2024 avait été marquée par l'anniversaire des 20 ans de notre orgue, mais aussi d'amélioration sonore, avec la mise en place de deux nouveaux jeux. Cet anniversaire avait aussi souligné le dynamisme de notre association qui s'est imposée comme un acteur culturel et musical majeur de Savigny, mais aussi du Pays de l'Arbresle.

Les membres fondateurs de l'association avaient manifesté depuis quelques années leur désir de transmettre leur œuvre dans de nouvelles mains, et c'est ainsi qu'en 2025, un nouveau bureau a été élu, avec notamment une nouvelle présidente Marie-Christine Vermorel.

Des jeunes élus aux postes de trésoriers et secrétaires ont permis de moderniser la communication avec une page Facebook et Instagram, ce qui permet une bonne diffusion de nos programmes de concerts en plus des traditionnels envois par mails et annonces par affiches et panneaux lumineux.

Forts du succès de la saison 2024 des « Petits concerts du marché », format de concerts courts et diversifiés autour de notre orgue, nous avons renouvelé l'expérience cet automne, et nous avons pu constater que le public s'était fidélisé, et même accru. Pas moins de 80 à 120 personnes à chaque concert.

La fête de la musique a été un moment apprécié avec un récital orgue et flûte, deux musiciens venus de la région d'Aix en Provence, avec toujours la retransmission vidéo des musiciens, ce qui permet une vraie proximité avec la tribune. D'ailleurs l'association s'est équipée de nouveau matériel pour plus de qualité de retransmission.

Enfin l'année s'est conclue par le traditionnel concert de Noël, avec la prestation du chœur professionnel « InChorus » venu de la Région Centre. Ce concert « a cappella » a attiré un important public enchanté par la qualité vocale de cet ensemble.



L'association « Un orgue à Savigny » va continuer sur cette lancée sa programmation musicale en 2026. Bien évidemment, les « Petits concerts du Marché » auront une nouvelle saison à l'automne, voire peut-être même une saison au printemps. Nous allons continuer d'explorer la richesse de la musique d'orgue et de ses associations, et conserver la qualité associée à la convivialité tant appréciées par le public.

Amour, délice et orgue ont un même point commun, être masculin au singulier, et féminin au pluriel... tout un programme de musique et d'inclusion...

A très bientôt au pied de l'orgue pour une nouvelle et belle année musicale.





Mélodie des Sources

Mélodie des sources est une école de musique associative (loi 1901) créée en 1998 à Sourcieux les mines. Ouverte à tous, elle permet à chacun de trouver du plaisir en progressant à son rythme. Sans passer d'examen, les élèves sont invités régulièrement à se produire en public, seul ou en petite formation, lors d'auditions réparties tout au long de l'année.

Depuis septembre 2020, Mélodie des sources a ouvert une antenne à Savigny, dans les locaux de la précédente école de musique, salle du Trésoncle. Si nous proposons de nombreuses activités, nous serions très heureux de les développer à Savigny. Pour cela, n'hésitez pas à nous contacter dès à présent pour, qu'en fonction de vos demandes, nous puissions mettre en place des activités nouvelles à la rentrée prochaine dans votre commune.



L'école propose les activités suivantes :

Cours individuels :

- ▶ Piano
- ▶ Batterie
- ▶ Guitare (classique, électrique, d'accompagnement)
- ▶ Saxophone
- ▶ Chant
- ▶ Trompette
- ▶ Violon et alto
- ▶ Flûte (traversière et à bec)
- ▶ Violoncelle

Cours collectifs :

- ▶ Batucada
- ▶ Groupe de musique actuelle adolescents
- ▶ Groupe musique actuelle adultes
- ▶ Formation musicale (dit comme ça, c'est plus fun que solfège !)
- ▶ Comédie musicale
- ▶ Orchestre

On n'oubliera pas le « **Big's funk orchestra** », bel ensemble qui se produit sur différentes scènes de la région.

Par ailleurs, l'école de musique propose tout au long de l'année diverses manifestations, A Sourcieux les mines mais également dans les communes environnantes.



Pour plus d'informations, vous pouvez vous rendre sur notre site,
melodiedessources.com

Vous pouvez également nous contacter :

Tél : 06 22 99 29 11

Mail : melodiedessources@gmail.com





ASSOCIATION PEINTURE RELAXATION SAVIGNY

Une équipe fidèle et dynamique, l'Association continue de faire rayonner la pratique artistique au sein de la commune.

Nous accueillons une trentaine d'Adhérents, dans une ambiance conviviale avec une progression assurée, par notre professeur, Carole Merlin (diplômée de l'école d'Art Emile Cohl) **site : www.carmer.fr**



Les Artistes de l'Association vous présenteront leurs réalisations lors de nos futures expositions, un moment privilégié pour découvrir la créativité savignoise.

Chaque année nous proposons des stages animés par des Artistes peintres confirmés. N'hésitez pas !

Stages soumis à une participation financière et ouverts à tous les publics.



Prochaine exposition :

Saison culturelle Les 4 S
« Au fil de l'Art »

Le samedi 21 mars 2026
Musée de la Mine
69210 St Pierre la Palud

Cours pour adultes (tous niveaux)

Techniques enseignées : dessin, peinture acrylique, huile, pastel, encre de chine, couteau et aquarelle... Les peintures diverses sont fournies par l'association.

Le jeudi après-midi de 14h à 20h, par séances de 2 ou 3h.

Atelier libre (sans professeur) le vendredi après-midi de 14h à 17h.

Tarifs :

Adhésion annuelle 35€

Prix attractifs /trimestre :

► Cours de 2h : 107€

► Cours de 3h : 120€

► Atelier libre (sans professeur) vendredi après-midi : 54€

► Cours avec professeur et atelier libre : 2h : 138€ et 3h : 152€



Pour tous renseignements (tarifs, détails, horaires, inscriptions)

Nous contacter :

Roselyne Martinon :

peinturesavigny@orange.fr – 06 37 91 77 67

SIRET : 440 703 635 000 27

N'hésitez pas à consulter notre Site :

<https://www.associationpeinturedesavigny69.fr>

Adresse : Chalet Montange-15 Route de Sain Bel-69210 Savigny.





Association Terre et loisirs savignois

Comme tous les ans, l'association propose des ateliers poterie et sculpture sur terre pour adultes, le jeudi après-midi entre 14h et 17h.

Les réalisations sont cuites et émaillées sur place. (Grand choix d'émaux et d'engobes...) Il n'y a pas d'animateur, mais beaucoup d'entraide...

Les enfants sont accueillis par Anne Bastit à l'atelier « Enfance de l'art », atelier d'arts plastiques, au chalet Montange, le mercredi après-midi.

Renseignements :

Poterie : f.eyraud@orange.fr

Ou 04/74/01/12/49

« L'enfance de l'art » est un atelier d'art plastique pour enfants et adolescents de 6 à 15 ans.

Dans une approche ludique et créative, ils explorent différentes expressions artistiques à travers la réalisation d'œuvres picturales et d'objets en terre (avec mise en couleur en engobe puis émaillage).

Cette année le thème proposé fut les héros qu'ils ont décliné en plusieurs personnages au gré de leur imagination utilisant des

techniques variées (pigments, pastels gras et secs, encres, gouache).

Nous avons ensuite voyagé dans l'histoire de l'art en revisitant la Joconde.

Pour une meilleure qualité artistique et pédagogique, j'accueille 4 participants maximum.

Chacun s'exprime à travers des œuvres individuelles mais je propose aussi des temps de créations collectifs pour permettre échanges et entraide.

Pas besoin de savoir dessiner, je suis là pour guider vos enfants, à l'écoute de leurs souhaits et suivant leur inspiration !

L'atelier a lieu le mercredi au chalet Montange de 14h à 15h pour les 9/12 ans

de 15h15 à 16h15 pour les 12/15 ans

de 16h30 à 17h30 pour les 6/9 ans

Au mois de Juin une exposition a lieu à la Médiathèque

Pour tout renseignement vous pouvez me contacter au 06 78 49 46 32

Anne Bastit (plasticienne diplômée de l'école Emile Cohl et art-thérapeute)





ASLEC - ASSOCIATION SAVIGNOISE LOISIRS ÉCHANGES ET CULTURE

En ce début d'année 2026, nous vous adressons tous nos vœux de bonheur et de tranquillité. Que 2026 soit l'occasion de renforcer, encore, nos échanges avec **nos villes jumelles : BERCHING, Allemagne et ROSIA de SECAS, Roumanie.**

Le bulletin est une opportunité de revenir sur nos événements, rendez-vous et échanges de 2025 et, croyez-nous ils ont été nombreux, tout d'abord : nos ventes de gâteaux, organisées chaque mois jusqu'en mai.

Nous avons également lancé un tout nouvel événement : une soirée de la Saint-Valentin, le 14 février, durant laquelle nous avons accueilli vos enfants afin que vous, parents, puissiez profiter pleinement de votre soirée en couple.

En septembre, comme chaque année, vous avez pu déguster notre incontournable risotto au poulet lors du forum des associations.

Nous avons aussi inauguré un autre moment convivial : une soirée « Jeux de société » au début des vacances de la Toussaint, accompagnée de notre première tombola.

Puis, nous avons fini l'année avec notre super vente de cookies sur le marché de Noël, où vous avez pu également y retrouver notre incontournable Père Noël, nos balades à dos d'ânes et des décorations de Noël faites main par Madame AIGOUY. Une deuxième tombola a été menée à bien au marché de Noël avec un tirage au sort le 11 décembre.

Tous ces événements sont encadrés par les responsables du groupe jeunes. Ainsi chaque jeune apprend, de manière ludique, conviviale et responsable l'investissement et l'engagement dans notre association.

Pour pouvoir nous rendre à BERCHING, en train, du 3 août au 10 août 2025 nous avons fait appel au soutien de l'Office Franco-Allemand pour la Jeunesse (OFAJ). Le groupe a été encadré par Lucie, Maxence et Juliette.



Nos 20 jeunes étaient logés dans des familles et ont réalisé, avec les jeunes Allemands, un programme de découvertes et d'activités très riche. Grâce à l'ASLEC, nous avons permis à 5 nouveaux jeunes de découvrir notre jumelage avec BERCHING. Nos adolescents sont revenus avec la volonté ferme d'accueillir leurs jeunes homologues allemands à SAVIGNY fin août 2026 et d'organiser un super programme grâce aux fonds récoltés.

Quant aux adultes, ils ont organisé une soirée de théâtre d'improvisation début juillet fort agréable. Un groupe de 23 personnes s'est déplacé en Bavière du 6 au 10 août 2025. L'accueil est toujours aussi chaleureux et le programme fort sympathique. Les adultes aussi se réjouissent de la venue d'un groupe fin août 2026.

Toutes ces activités et événements ne sont possibles que parce qu'il existe un groupe de bénévoles investis et passionnés.

Nous profitons de cet article pour tous les remercier sincèrement pour leur engagement.

Alors, il est donc naturel, après une année si riche, de se tourner vers 2026 et nos nouveaux projets.





Nous commencerons l'année avec, pour la deuxième fois, notre soirée spéciale Saint-Valentin afin de garder vos enfants entre 18h et 23h30 le samedi 14 février 2026 pendant que vous, parents, vous pouvez vous détendre autour d'un verre, au restaurant, au

cinéma, à la maison...

Pour les petits ce sera : pop-corn, jeux de société, atelier pizza, coloriage...

Tarif : 15€ par enfant à partir de 3 ans ou 40€ pour 3 enfants.

Réservations et renseignements sur HelloAsso ou par mail : aslecsavigny@gmail.com

D'autres événements viendront rythmer l'année : retrouvez-nous sur Instagram et Facebook pour ne rien manquer : [aslecsavigny](https://www.facebook.com/aslecsavigny)

En 2026, c'est à notre tour de recevoir nos Allemands : voici les dates à retenir :

Accueil des jeunes de BERCHING : du dimanche 23 août au dimanche 30 août 2026
Accueil des adultes de BERCHING : du mercredi 26 août au dimanche 30 août 2026.

Nous sommes toujours en recherche de nouvelles familles pour les échanges internationaux, n'hésitez pas à nous contacter soit par mail aslecsavigny@gmail.com ou au 07 83 72 57 25

Et pour finir, des familles savignaises envisagent **un déplacement à ROSIA DE SECAS en juillet 2026** sur 4 ou 5 jours en avion. Les dates précises ne sont pas encore arrêtées lors de l'écriture de l'article, toutefois si vous êtes intéressés **rapprochez-vous d'Aline DUPERRET avant le 20 mars 2026.**

Lucie FEUGEREUX et Maxence GIROUD
Responsables des jeunes de l'ASLEC





Savigny, Patrimoine d'hier et de demain

Savigny, Patrimoine d'hier et de demain : une fin d'année dynamique marquée aussi par une grande tristesse !

L'association Savigny, Patrimoine d'hier et de demain a vécu une fin d'année 2025 particulièrement active. L'événement marquant a été **la sortie de la BD «L'abbaye Saint-Martin de Savigny – Le secret de Mounic»**. Un grand merci à toutes celles et ceux qui l'ont déjà acquise : l'aventure Mounic continue ! L'ouvrage reste en vente auprès de l'association, et d'autres animations liées à l'univers de la BD seront proposées tout au long de l'année 2026.



Notre **calendrier de l'Avent**, diffusé sur les réseaux sociaux et sur notre site internet (<https://savigny-en-lyonnais-patrimoine.fr/>) a rencontré un très bel intérêt auprès des internautes. Il a également été distribué en version papier aux Savignois résidant dans les maisons de retraite environnantes, permettant ainsi de partager largement un peu de patrimoine et de convivialité.

Sur proposition de l'association, le **musée lapidaire** porte désormais le nom d'Antoine Coquard, premier Savignois à avoir pris conscience de l'importance de préserver les



vestiges de l'abbaye et à avoir commencé à collecter les pierres sculptées dispersées après la Révolution française. Un hommage officiel lui sera rendu à la fin du mois de février.

L'association s'associe pleinement au projet de rénovation de la **Tour de l'Horloge**, porté par la Mairie. Depuis des siècles, cette tour veille sur Savigny : il nous revient aujourd'hui de veiller à son tour sur elle. Nous invitons donc tous les Savignois à participer à la campagne de dons, afin de préserver ce symbole emblématique pour les générations futures. (<https://www.fondation-patrimoine.org/les-projets/tour-de-lhorloge-a-savigny/104141>)

Petit rappel d'ailleurs : malgré son nom, la tour n'a jamais accueilli d'horloge. Elle le doit à la cloche qui, jadis, rythmait les heures des prières des moines.



Cette fin d'année a toutefois été marquée par la **disparition soudaine de Jean-Claude Delayer**, notre secrétaire, dont l'engagement fidèle a profondément compté pour l'association. Très investi dans la préparation des expositions, des balades commentées ou encore des Journées du Patrimoine,

il était aussi devenu notre photographe attentif, partageant ses clichés après chaque manifestation. Il faisait toujours en sorte d'être présent lors de nos rencontres, avec sa franchise, son énergie et sa gentillesse.

Nous garderons de lui le souvenir d'un compagnon de route précieux et d'un ami sur lequel on pouvait compter.

Dans ce contexte mêlant dynamisme et souvenir, l'association poursuit son action au service du patrimoine savignois.

Vous avez des idées pour valoriser le patrimoine de Savigny, ancien ou plus récent ?

Rejoignez-nous ! Votre énergie et vos idées seront toujours les bienvenues au sein de l'association.

Daniel RAT
et le conseil d'administration de l'association
Savigny, Patrimoine d'Hier et de Demain





Fête médiévale

L'Épopée Médiévale : Un Succès Historique pour notre Territoire !



Les Chevaliers du Pays de L'Arbresle ont conquis les cœurs ! Les 22, 23 et 24 août derniers, L'Arbresle, Sain-Bel et Savigny ont vibré au rythme du Moyen Âge pour une deuxième édition qui a dépassé toutes les

attentes. Entre prouesses équestres, émotions théâtrales et ferveur populaire, la magie a opéré, attirant une affluence record.



Des Spectacles de Haut Vol

Le public a été transporté par des performances d'exception :

► **L'adrénaline** : La troupe *Action Équestre*, formée au Puy-du-Fou, a offert un show spectaculaire, mêlant cascade et maîtrise.

► **L'émotion** : La pièce d'Annabelle Gaspard, «*Écoutez l'histoire de l'abbaye*», a ému les spectateurs par sa justesse, créant un pont magnifique entre scènes monastiques et combats épiques.



► **La féerie** : Une retraite aux flambeaux magique a prolongé l'enchantement, attirant des visiteurs venus de Lyon, du Beaujolais, et même des touristes américains et anglais, tous conquis par notre patrimoine.

Un Savoir-Faire Mis à l'Honneur

Sous un soleil radieux, le pré de la mairie s'est transformé en un véritable campement médiéval. Les ateliers d'artisans et l'exposition sur le chanvre — véritable succès sollicité par les communes voisines — ont captivé un public curieux de redécouvrir les métiers d'antan.

L'Engagement de Tout un Territoire «Un projet qui fédère, une énergie qui rayonne»

Ce succès éclatant est avant tout celui de l'humain. Grâce à un **soutien municipal exemplaire** et à l'investissement colossal de nos **bénévoles**, nous avons relevé le défi de faire revivre notre «Passé Majestueux». Des couturières de l'ombre aux techniciens des décors, chaque main a contribué à renforcer le lien social entre les générations et les communes.

Une réussite collective qui marque durablement l'histoire du Pays de L'Arbresle !





Festayres

« La 1^{ère} Féria de Savigny » : un succès retentissant !

Les 14 et 15 juin 2025 resteront gravés dans les mémoires comme le début d'une belle aventure pour Savigny. La toute première édition de sa Féria a su séduire plus de 4 500 visiteurs, venus célébrer la culture, la convivialité et les traditions. Un véritable triomphe pour une manifestation qui, dès sa naissance, a su s'imposer comme un rendez-vous incontournable du début de l'été.



Une ambiance festive et fédératrice

Pendant deux jours, les rues de Savigny se sont transformées en un théâtre à ciel ouvert, où se mêlaient musique, danse, gastronomie et animations pour tous les âges. Les visiteurs ont pu profiter de concerts en plein air, et de dégustations mettant à l'honneur les produits du terroir. Les enfants n'ont pas été oubliés, avec des ateliers ludiques et des espaces dédiés à leur émerveillement.



Une mobilisation collective

Ce succès n'aurait pu voir le jour sans l'engagement de plus de 40 partenaires et 220 bénévoles, commerçants, artisans, entreprises et institutions locales. Leur implication a permis de créer une dynamique unique, où chacun a pu contribuer à la richesse de l'événement.

Des résultats prometteurs pour l'avenir

Face à l'enthousiasme du public et à la qualité de cette première édition, l'association les Festayres est fière d'annoncer que **la Féria reviendra pour une 2^{ème} édition les 3, 4 et 5 juillet 2026**. Forts de cette expérience, les organisateurs préparent déjà un programme encore plus ambitieux, avec de nouvelles surprises et des animations toujours plus variées.



Rendez-vous est donc pris pour l'été 2026 : la Féria de Savigny promet de devenir, année après année, un moment phare de la vie locale, où tradition et modernité se rencontrent pour le plus grand plaisir de tous.



Un grand merci à tous les participants, visiteurs et partenaires pour avoir fait de cette première édition un tel succès !





AB2S

En 2025-2026, l'AB2S continue de grandir !

Le club de Basket de Saint-Pierre / Savigny poursuit son développement et accueille cette saison encore, plus de 110 licenciés.

Sur le parquet pour la saison 2025-2026, 5 équipes jeunes : U7, U9, U11, U13 en entente avec le club de Lentilly, et U15, une équipe senior Féminine, et deux équipes loisirs, Femmes et Hommes.

Du côté des jeunes, les U7 vont pouvoir découvrir la compétition lors de plateaux inter-club organisés tout au long de l'année dans le département.

Les 3 autres équipes jeunes sont engagées en championnats départementaux jeunes, où les U13 ont brillé la saison dernière en se qualifiant pour les phases finales de D3. Mention spéciale aux U15, qui évoluent en D2 cette année.

2025 aura été marquée par une nouvelle Opération Basket École à l'école élémentaire de Saint-Pierre. Notre éducateur sportif, Mathis Guillemant, y a donné des cours de basket dans plusieurs classes d'élémentaires, et a ainsi permis à de nombreux enfants de découvrir



notre sport. L'opération est donc reconduite pour 2026.

Nos stages de découvertes pendant les vacances scolaires ont aussi rencontré un beau succès !

Du côté des adultes, les Séniors Féminines continuent l'aventure cette saison en championnat, avec un groupe en partie renouvelé et un nouvel entraîneur. La section Loisirs Hommes grandit encore et compte plus de 20 licenciés. La nouveauté cette saison, c'est la création d'une nouvelle section Loisir Femmes, qui a permis à une dizaine de licenciées de reprendre ou découvrir le basket, une fois par semaine, sans compétition.

Pour venir encourager nos équipes, ça se passe au gymnase de Saint-Pierre tous les samedis ou presque, de 13h à 22h.

Renseignements et contact

Pour toute information, vous pouvez nous contacter par mail (bureau.ab2s@gmail.com), sur notre site internet (<https://ab2s-basket.sportsregions.fr/>) ou sur notre page Facebook (www.facebook.com/basketab2s).

Nos manifestations en 2026 :

Stage Basket et multi sports : 1^{ère} semaine des vacances de février et 1^{ère} semaine des vacances d'avril (de 6 à 11 ans, ouvert aux non-licenciés)

Soirée du club : 14 mars 2026

Concours de Pétanque à Savigny : **26 juin 2026**

Vide Grenier : **premier dimanche de septembre 2026**

SPONSORING et MECENAT : pour nous accompagner et nous aider à continuer notre développement, n'hésitez pas à nous contacter.

INFOS PRATIQUES

Le club AB2S adhère au dispositif national Pass Sport et au Pass Région de la Région Auvergne-Rhône-Alpes pour les lycéens.

Il est également affilié aux chèques vacances, chèques vacances connect et chèques sports, ce qui permet aux bénéficiaires de régler par ce biais les stages et les cotisations des licenciés.





BLS (Basket Loisir Savigny)

Une saison qui démarre sous de bons auspices



Cette saison, notre équipe de basket compte 11 joueuses, motivées et engagées pour défendre les couleurs du club. Un changement important a marqué ce début de saison avec le départ de notre entraîneur Félix, que nous remercions

chaleureusement pour toutes ces années passées à nos côtés, pour son investissement et son accompagnement. Nous lui souhaitons le meilleur pour la suite.

Nous avons également le plaisir d'accueillir Mathis, notre nouvel entraîneur, à qui nous souhaitons la bienvenue au sein de l'équipe.

ASC GYM

Une nouvelle saison a démarré en septembre sur les chapeaux de roues.

Nos cours ont une nouvelle fois rencontré un fort succès et la plupart ont été complets très rapidement.

Cette saison, ce sont presque 220 adhérents.

L'ASC Savigny propose des cours de gymnastique artistique en loisirs ou compétition.

Nous tenons à remercier le club de gym de Lozanne pour son accueil de juin à septembre le temps des travaux au complexe.

Samedi 13 décembre, les plus jeunes adhérents de l'ASC Savigny Gym ont évolué sur un parcours afin de présenter à leurs parents, grands-parents, le travail réalisé lors des entraînements. Ce fut aussi l'occasion pour leurs



Le début de saison est très prometteur, avec de belles victoires qui récompensent le travail fourni aux entraînements et la cohésion du groupe.

Nous souhaitons également remercier chaleureusement nos arbitres, Mégane et Léa, pour leur engagement et leur disponibilité. Elles répondent toujours présentes et leur implication est essentielle au bon déroulement des rencontres.

Enfin, nous tenons à remercier chaleureusement notre sponsor Lambert Moteurs, grâce à qui l'équipe va prochainement recevoir un jeu de surmaillots ainsi que des vestes. Leur soutien est précieux et contribue pleinement à la vie et au dynamisme de notre équipe.

parents de s'essayer à la gymnastique avec l'aide de leurs enfants et de découvrir le travail de motricité proposé aux enfants.

Le Père Noël chargé de cadeaux est venu clôturer ce bel après-midi.

Un grand merci à Delphine, Lola et Marie-Amélie pour leur investissement auprès des plus petits.

Pour 2026, un programme bien rempli a été prévu :

- L'organisation d'une compétition UFOLEP les 24 et 25 janvier
- Le loto : samedi 21 mars salle du Trésoncle
- Des stages de gym pour les vacances de Février et Pâques
- Le Gala : dimanche 28 juin
- Et tout au long de l'année les compétitions Brévenne et UFOLEP.

Nous vous souhaitons une très bonne année 2026





FC SAVIGNOIS

Créé en septembre 2024, le FC SAVIGNOIS a vécu en 2025 sa toute première année complète, marquant le début d'une belle aventure sportive et humaine.

Sur le plan sportif, le club a engagé deux équipes seniors : une équipe masculine et une équipe féminine.

Les seniors masculins ont terminé la saison 2024-2025 à une solide cinquième place, tout près de la montée. La saison actuelle confirme cette dynamique, avec une quatrième place à la trêve, à égalité de points avec le troisième.

Du côté des seniors féminines, la fin de saison dernière a été plus compliquée, notamment en raison d'un effectif réduit. Toutefois, le début de saison en cours est plus qu'encourageant ; avec assez de points récoltés à la trêve hivernale, l'équipe a pu se qualifier pour la poule haute de la deuxième partie de championnat.



En dehors des terrains, le FC SAVIGNOIS a aussi fait vivre le village avec plusieurs moments conviviaux : la chaudière sur la place du village en février, une soirée repas dansant organisée en collaboration avec l'association de chasse de Savigny en mars, un concours de pétanque en septembre, ...

Enfin, cette année a également vu arriver de nouveaux supporters un peu particuliers !

Félicitations aux parents et bienvenue aux bébés 2025 du FC SAVIGNOIS : Noah, Antone, Lucie, Malone, Lise, Mahé, Carla et Simon !

Notre club poursuit son développement, porté par l'engagement de ses bénévoles, joueurs, joueuses et supporters, avec l'envie de continuer à faire vivre le football et la convivialité à Savigny !



Bonne saison sportive et associative à tous !

FC2S

Nouvelle Saison, Nouveau Nom !

C'est avec enthousiasme que nous annonçons la naissance du FC2S, fruit de la fusion entre l'ASMSP (Saint Pierre la Palud) et le Savigny FC.

Bien que notre nom change, les valeurs qui unissent nos deux villages demeurent inchangées.

Nos 380 adhérents, garçons et filles, ont eu le plaisir de se retrouver en septembre, accueillis par de nombreuses nouveautés : nouveaux survêtements, nouveaux maillots, et même une nouvelle équipe !





En effet, dans notre volonté de **rendre le football accessible à tous**, le FC2S a ouvert une section de football adapté, sous la responsabilité de Carlos Da Silva et Antoine Dumas, permettant à 14 joueurs en situation de handicap de pratiquer leur sport favori.



En plus de ces innovations, nous continuons à honorer nos traditions avec divers événements marquants qui ne manqueront pas de jaloner notre saison footballistique.

Octobre Rose avec un match de gala entre nos seniors féminines et le FC Villefranche Beaujolais.

Les Petits Buts Savignois

« **La pétanque comme on l'aime : simple et conviviale** »



L'aventure Les Petits Buts Savignois a débuté le mercredi 27 mars 2024, lorsque quatre passionnés ont commencé à se retrouver chaque semaine pour partager leur goût commun de la pétanque.

De fil en aiguille, le petit groupe s'est agrandi, attirant de nouveaux joueurs séduits par l'esprit simple, chaleureux et bon enfant de ces rendez-vous.

Face à cet enthousiasme grandissant, l'association a officiellement vu le jour le 17 septembre 2025. Aujourd'hui, elle compte déjà 22 adhérents, tous réunis autour d'une même idée : pratiquer une pétanque loisir, conviviale, ouverte à tous, toujours dans la bonne humeur et la bonne ambiance, où simplicité et partage restent les maîtres mots.

La vie associative - sports



Soirée de fin d'année qui s'est déroulée le 22 novembre 2025 à la salle des fêtes de St Pierre
Tournoi des Rois les 3 et 4 janvier 2026 à la salle des sports de St Pierre

Le loto le 17 janvier dans la salle des fêtes de Savigny



Nous sommes impatients de partager ces moments et plus encore avec vous et de continuer à bâtir une communauté forte et unie autour du football.

Loïc 06 05 22 74 85 / lravaud@asm-sp.fr
Antoine : 06 06 73 50 12 / adumas@fc2s.fr

Nous jouons tous les mercredis à 19h30, un moment privilégié pour se détendre, se retrouver et profiter ensemble d'un agréable moment de jeu sur notre terrain.

Le bureau est composé des quatre joueurs fondateurs de l'association :

Sébastien Dupuy, président
Quentin Petel, vice-président
Pierre Dargère, secrétaire
Fabrice Devron, trésorier

L'association tient également à adresser un grand merci à la mairie, qui nous a soutenus et permis de disposer d'un éclairage adapté afin de jouer dans les meilleures conditions sur le joli terrain de l'esplanade de Berching, entièrement refait en 2024. Grâce à ce cadre rénové et accueillant, nos rencontres hebdomadaires n'en sont que plus agréables.

Contact

► lespetitsbutssavignois@yahoo.com
► 06 10 60 56 77 / 06 70 83 31 79





RAMS

Une très belle année 2025 qui se termine avec de beaux souvenirs. Des défis, des moments de partage, que d'émotions sportives ! Chacun trouve son plaisir sur les distances qui lui conviennent, que ce soit sur route, en trail, ou en montagne. Un premier marathon pour certains, un premier trail, ou un premier ultra pour d'autres...

La team a passé son week-end Rams à Ambert et a remporté le podium du club le plus représenté.

Une très belle réussite encore de notre trail de l'abbaye qui était complet. A noter que la prochaine édition le 19 avril 2026 sera organisée cette année conjointement par la team Ferrière et la team Rams.

Nouveau en 2026



Des sorties «ouvertes à tous» seront proposées pour permettre à ceux qui le souhaitent de découvrir la course à pied, et surtout la course à plusieurs. Une coach intervient une fois par mois pour des séances spécifiques. Alors si tu veux nous rejoindre, go !!

Sandrine Martinon
Présidente

Raid Aventure Multisport Savignois

Contact : 06 71 10 25 78

Permanence local :

Dimanche matin de 09H00 à 09H30





Running Club Savignois



La Backyard Savignoise arrive en octobre 2026 !

En octobre 2026, nous organisons un nouvel événement sportif dans la commune : **la Backyard Savignoise.**

Le concept ? Une boucle de 6,7 km à refaire en courant toutes les heures.

On repart... encore et encore, jusqu'à ce qu'il n'en reste qu'un.

Savigny Danse

Un spectacle de Noël couronné de succès

L'association **Savigny Danse** a une nouvelle fois enchanté le public à l'occasion de la **6^{ème} édition de son spectacle de Noël**, organisée récemment sur la commune de Savigny. Cet événement festif a rencontré un **vif succès**, confirmant l'engouement du public pour le travail et la créativité de l'association.

Pas moins de **700 spectateurs** ont répondu présent pour applaudir près de **200 danseurs**, de tous âges, qui ont offert un spectacle riche en énergie, en émotion et en diversité chorégraphique.



Pour cette première édition, la course sera limitée à 24h.

Une course originale, conviviale et un brin déjanté, à vivre en tant que coureur, supporter ou bénévoles.

Rendez-vous les 24 et 25 octobre 2026 pour écrire ensemble l'histoire de cette première édition de la Backyard Savignoise

Alors boucle après boucle qui deviendra la légende Savignoise ?

COQUARD Gabin et JOUHANNET Mattis
06 32 83 03 08 – 06 35 26 20 65
rcassociation69@gmail.com

Une soirée placée sous le signe du partage, de la passion et de la convivialité pour petits et grands.

À l'aube de cette nouvelle année, Savigny Danse adresse ses meilleurs vœux pour 2026 à l'ensemble des habitants et partenaires. L'association entame cette nouvelle année avec enthousiasme et de **nombreux projets** en perspective.

À noter dès à présent dans les agendas : le prochain spectacle de Savigny Danse aura lieu **le samedi 13 juin 2026**, un rendez-vous attendu qui promet déjà de belles surprises.





SAVIGNYOGA

Les séances de yoga sont accessibles à toutes et à tous.

Les cours ont lieu les lundis hors vacances scolaires au Chalet Montange à Savigny,

1^{er} cours de 10h à 11h15

2^{ème} cours de 17h à 18h15

3^{ème} cours de 18h30 à 19h45

Tennis Club Savignois



La saison 2026 est lancée au Tennis Club Savignois !

La nouvelle saison voit ses effectifs repartir à la hausse avec la création de nouveaux créneaux dédiés aux cours pour enfants et adultes le jeudi et vendredi. À l'heure actuelle, nous comptons 78 licenciés.

Nous sommes heureux d'annoncer l'ouverture, depuis cette année, d'un nouveau créneau de cours de tennis le jeudi, à destination des enfants des écoles de Savigny, sur le temps périscolaire. Nous prenons en charge, dès la sortie des écoles (publique et privée), les enfants que nous accompagnons jusqu'aux courts de tennis pour leur leçon avec notre coach principal.

Sur le plan sportif, nos équipes +35 ans hommes et dames ont participé aux championnats par équipes interdépartementaux de 2^{ème} division.

Voici les résultats :

- ▶ Seniors hommes +35 ans : 4 défaites consécutives, plaçant l'équipe à la dernière place de la poule ;
- ▶ Seniors dames +35 ans (en entente avec le club de L'Arbresle) : 4 victoires et 1 nul, plaçant l'équipe à la 1^{ère} place.



Les cours ont débuté le lundi 08/09/25. Ils invitent à une pratique traditionnelle de "Hatha-Yoga" : enchaînement de postures, contrôle de la respiration, concentration et relaxation.

Savignyoga vous propose en cours d'année, le samedi matin, quelques ateliers Yoga ouverts à Tous.

Pour tout renseignement complémentaire, vous pouvez contacter Mado au 04 74 01 28 25 ou Christiane au 04 74 70 39 71

Un match de barrage pour la montée a eu lieu contre l'entente Ambronay / Jujurieux / Saint-Jean.

Victoire de notre équipe, permettant d'obtenir la montée en 1^{ère} division interdépartementale. Bravo à toute l'équipe !

Sur le plan administratif, le bureau a été renouvelé dans son intégralité lors de l'assemblée générale pour cette nouvelle saison 2026.

Régis Berry sort du conseil d'administration. Un grand merci à lui pour toutes ces années d'investissement au club et pour l'aide à l'organisation du tournoi annuel de tennis. Thomas Cochet rejoint le conseil d'administration.

Une nouveauté au club à partir de cette année ! Le club organise pour ses adhérents et invités des sessions découvertes de Pickleball, un nouveau sport de raquette venu des États-Unis et qui tend à se développer dans le monde entier. Plusieurs sessions seront organisées durant l'année.

Nous vous donnons rendez-vous en 2026 pour les événements suivants :

- ▶ Tournoi interne au sein du club de janvier à mai ;





I vie associative - sports I



- Rencontres par équipes seniors dames et hommes en avril et mai ;
- Notre tournoi annuel de tennis, qui se tiendra du 28 mai au 28 juin 2026 ;
- Et bien entendu, notre fête du tennis, des sessions découvertes de Pickleball et bien d'autres événements à venir que nous communiquerons.

Pour tout renseignement, vous pouvez nous suivre sur nos réseaux sociaux (Facebook et Instagram).

Ou contacter le club par mail à l'adresse suivante : tcsavignois69210@gmail.com



Equipe Senior Dame + 35 ans
(1^{ère} journée)



Equipe Senior Homme
+ 35 ans (1^{ère} journée)



Session découverte Pickleball



I vie associative - les classes I



Classes en 6

Comme vous avez pu le constater, l'Amicale des classes en 6 de Savigny est plus motivée que jamais !

Ces derniers mois ont été riches en moments de partage :

- Journée des classes 2025 pour assurer la sécurité du défilé et tenir la buvette lors de la soirée. De nombreux conscrits ont répondu présents et ont pris plaisir à se retrouver : nous en sommes ravis !
 - Concours de pétanque du 29 août : 65 doublettes malgré la pluie !
 - Un week-end Chaudière inoubliable les 22 et 23 novembre. Merci à tous les Savignois pour votre présence et votre bonne humeur !
- Un grand bravo à l'ensemble des conscrits pour leur implication sans relâche, du début à la fin !

Et ce n'est que le début !

**Cette année, place à un événement inédit :
Les 24h de la 6, samedi 7 mars 2026**

Une journée, plusieurs ambiances :

- Mâchon lyonnais avec bandas
- Repas dansant avec Magali Perrier
- Soirée hypnose avec Stanislas Longuet, puis DJ et bal avec 2B Events jusqu'au bout de la nuit.

Choisissez votre moment ou combiner plusieurs pour vivre pleinement cette journée exceptionnelle !

A noter bien sûr le Dimanche 10 mai : Journée des classes

Si vous êtes des classes en 6, que vous souhaitez faire vos classes ou que vous n'avez pas encore été contacté, n'hésitez pas à nous écrire. Nous vous intégrerons très rapidement :



Rejoignez-nous !
classe6savigny@gmail.com

**Rendez-vous le 7 mars pour
faire la fête ensemble !**





Classes en 5





Classes en 5





I Calendrier manifestations 2026 I



Suivez les informations via les différents supports de communication, site de la mairie, panneaux lumineux, illiwap, page Facebook...

Pour faire connaître un événement que vous organisez sur la commune, écrivez-nous à : com.mairiesavigny69@gmail.com

Février

Vendredi 6	Théâtre Les Brigadiers enflammés	Petit Théâtre
Samedi 7	Livre d'Or des Classes	Salle du Trésorcle
Dimanche 8	Théâtre Les Brigadiers enflammés	Petit Théâtre
samedi 14	Soirée St Valentin pour les enfants - Jeunes de l'ASLEC	Salle du Trésorcle
Mercredi 25	Ile aux histoires	Salle du Trésorcle
3/02 au 3/03	Expo «Les Murmures du Temps»	Médiathèque

Mars

Samedi 7	Photo des bébés classes en 5	Salle Pluridisciplinaire
Samedi 7	Les 24h des classes en 6	Salle du Trésorcle
Samedi 7	Jam session Savuni les arts	Petit Théâtre
Samedi 14	Portes ouvertes École publique / École Les Sources du Petit Prince de 10h à 12h	
Samedi 14	Repas de la chasse	Salle du Trésorcle
Dimanche 15	Elections municipales 1 ^{er} tour	Mairie
Mercredi 18	Ile aux histoires	Médiathèque
Samedi 21	Loto ASC Gym	Salle du Trésorcle
Dimanche 22	Carnaval APE/APEL	Village et salle du Trésorcle
Dimanche 22	Elections municipales 2 ^{ème} tour	Mairie
Jeudi 26	Repas dansant du Trait d'Union de l'Amitié	Salle du Trésorcle
Samedi 28	Concert Le son du cinéma 2.0 / Saison culturelle des 4S	Salle du Trésorcle

Avril

Lundi 6	Randonnée pédestre APEL	Ecole St Martin
Jeudi 9	Interclub TUA	Salle du Trésorcle
Dimanche 19	Trail de l'Abbaye	Salle du Trésorcle
Samedi 25	Repas des anciens	Salle du Trésorcle
Dimanche 26	Vide grenier MAM des P'tits loustiques	Salle du Trésorcle

Mai

Dimanche 3 mai	Expo Méccano France Dominique	Salle du Trésorcle
Vendredi 8	Cérémonie commémorative du 8 mai 1945	Monument aux morts
Vendredi 8	Marché de Printemps	Place du 8 mai 1945
Dimanche 10	Fête des Classes	Village et Salle Trésorcle
Vendredi 22 au dimanche 25	Vogue	Village
Samedi 30	Concours Pétanque APE Challenge pour Rémy	Esplanade Berching

Juin

Samedi 13	Théâtre avec TABASCO	Petit Théâtre
Vendredi 26	Kermesse APE	Salle du Trésorcle
Vendredi 26	Tournoi pétanque AB2S Basket	Esplanade Berching

Juillet

Vendredi 3 à dimanche 5	Féria par les Festayres	
-------------------------	-------------------------	--

Août

Dimanche 23 au dimanche 30	Accueil des jeunes de Berching	
Mercredi 26 au dimanche 30	Accueil des adultes de Berching	
Samedi 29	Soirée de l'amitié avec Berching	Salle du Trésorcle

Septembre

Mardi 1	Journée récréative Trait Union de l'Amitié	Salle du Trésorcle
Samedi 5	Forum des associations	Salle du Trésorcle
Dimanche 20	Vide Grenier APE	Salle du Trésorcle

Octobre

Samedi 3	Jam Session Sav'uni les arts	Petit Théâtre
Mardi 6	Anniversaires des 6 Trait Union de l'Amitié	Salle du Trésorcle
Samedi 24 et dimanche 25	Backyard Savignoise avec Le Running Club Savignois	Salle du Trésorcle

Novembre

Mercredi 11	Cérémonie commémorative Commune et ADR - CATM	Monument aux morts
-------------	---	--------------------

